

OBS: As demarcações a serem executadas no piso não correspondem as medidas oficiais.

Planta baixa Escala 1/125

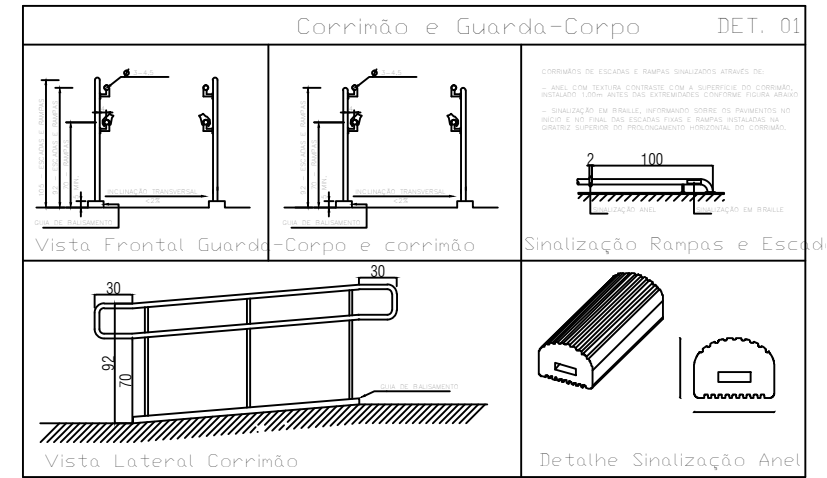

Detalhe corrimão Sem escada

LEGENDA . ESQUADRIAS	
J1	80 x 100 x 180cm - bascula
P1	80 x 210 - porta (metálica)
P2	100 x 210 - porta Pcd (metálica)
P3	Não existente neste mod. de quadra
P4*	150 x 350 - portão(alambrado-correr)
P5	130 x 250 - portão(alambrado-abrir)
P6	405 x 250 - portão(alambrado-correr)

* Este portão deverá abrir 180°

VISTO		
PROJETO ARQUITETURA QUADRA COBERTA		
FOLHA 01/03		
ENDEREÇO ESCOLA MUNICIPAL MARÇAL ANTONIO PEREIRA Povoado de Vala do Batista Zona Rural - Mutum Minas Gerais - Brasil		
PROPRIETÁRIO		
PREFEITURA MUNICIPAL DE MUTUM		
R.T.		
PALMERINDO PIMENTA FILHO CREA MG 52.374/D		
FINALIDADE	OBRA	INFORMAÇÕES
CONSTRUÇÃO	PÚBLICA	Planta Det. corrimão Legendas
DATA	ESCALA	
NOVEMBRO 2021	INDICADA	
C.G.	AREA LOTE	AREA CONSTRUÍDA
19° 45' 47.94" S 41° 29' 20.39" W		504,00m ² JRSTOFEL

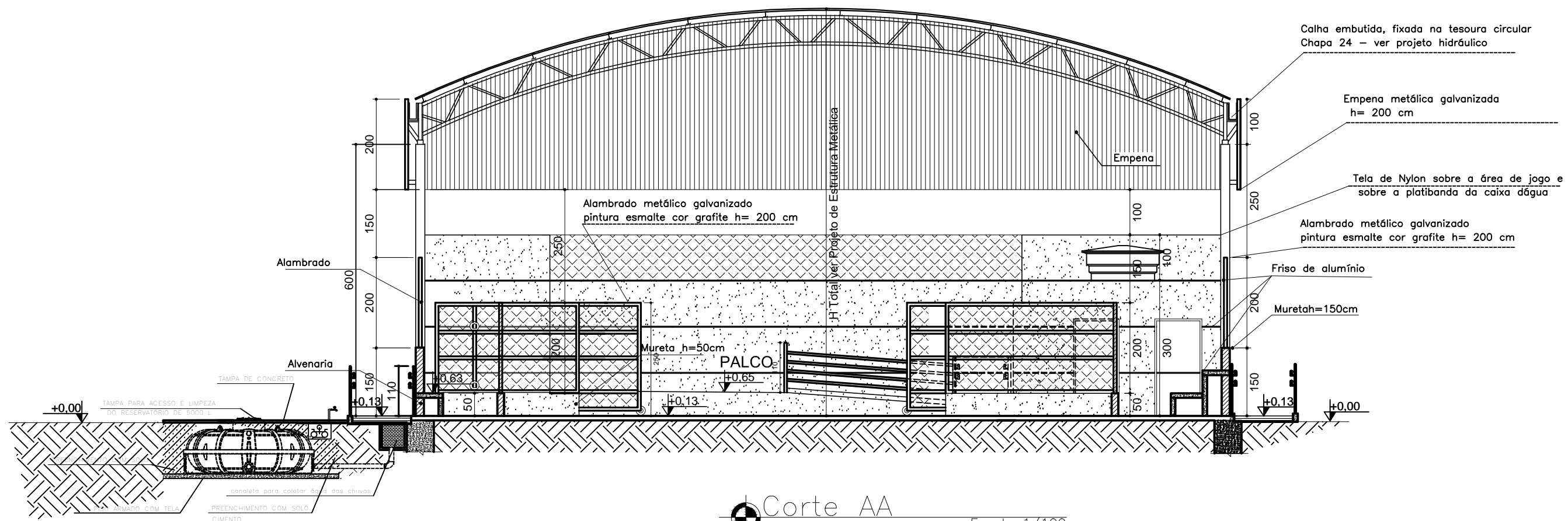

Corte AA Escala 1/100

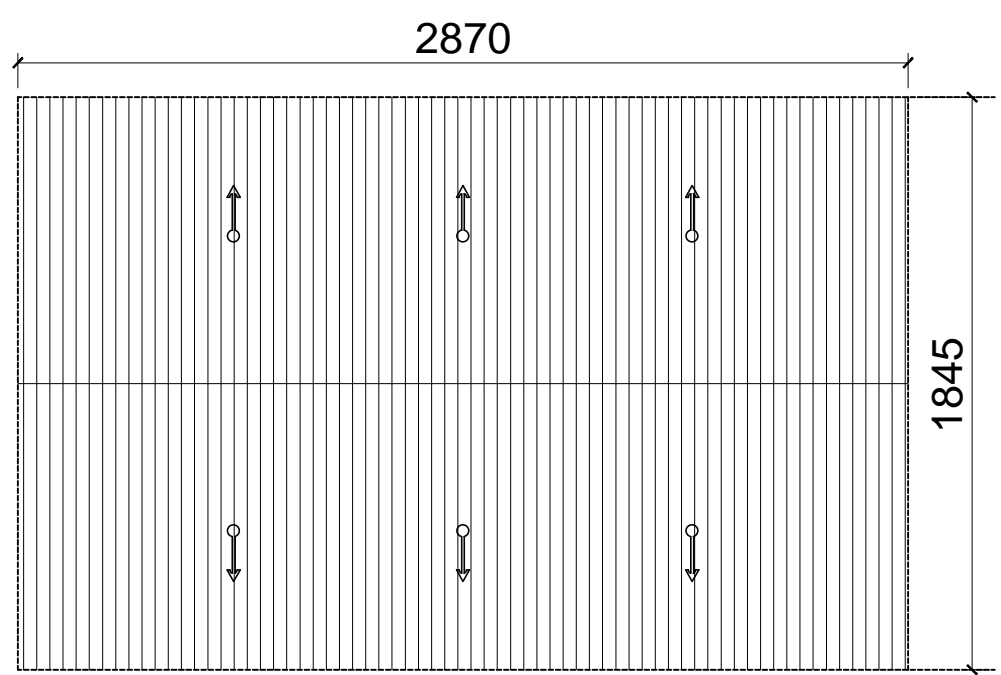

Cobertura Escala 1/250

VISTO		
PROJETO ARQUITETURA QUADRA COBERTA		FOLHA 02/03
ENDEREÇO ESCOLA MUNICIPAL MARÇAL ANTONIO PEREIRA Povoado de Vala do Batista Zona Rural - Mutum Minas Gerais - Brasil		
PROPRIETÁRIO		
PREFEITURA MUNICIPAL DE MUTUM		
R.T.		
PALMERINDO PIMENTA FILHO CREA MG 52.374/D		
FINALIDADE	OBRA	INFORMAÇÕES
CONSTRUÇÃO	PÚBLICA	Corte AA Situação
DATA	ESCALA	
NOVEMBRO 2021	INDICADA	
C.G. 19° 45' 47.94" S 41° 29' 20.39" W	AREA LOTE	AREA CONSTRUÍDA
		504,00m ²
JRSTOFEL		

PONTO 02 ESCOLA MUNICIPAL

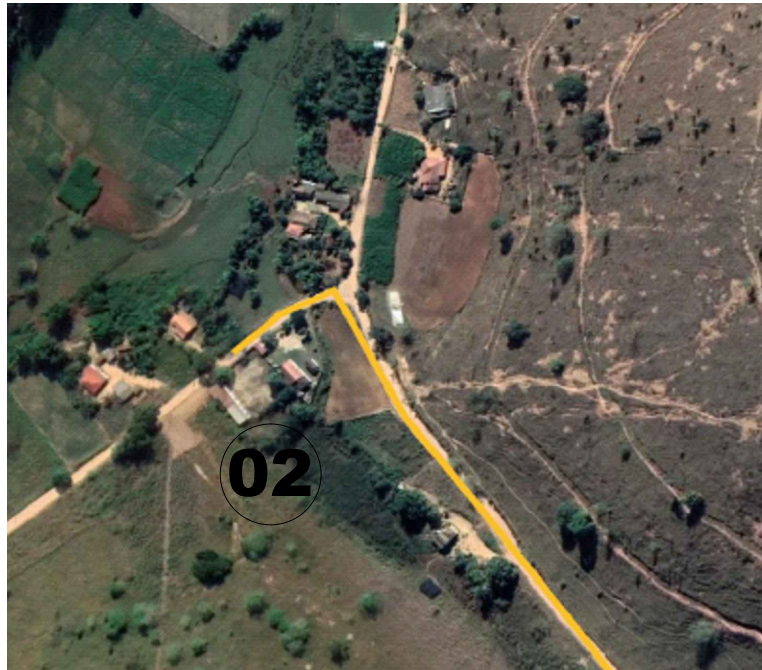

PONTO 01 PREFEITURA MUNICIPAL

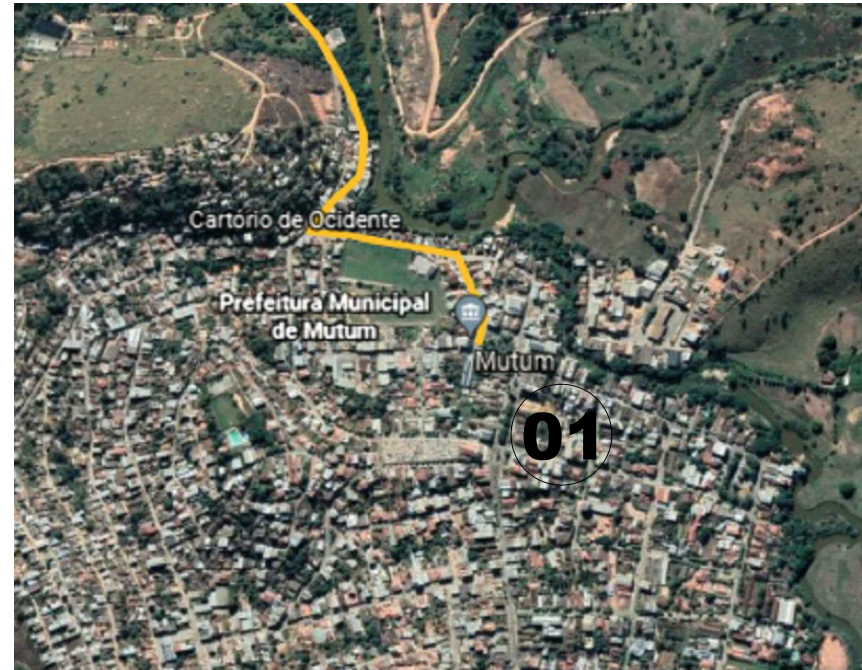

PONTO 01
 PREFEITURA MUNICIPAL DE MUTUM
 20° 48' 56" S
 41° 26' 17" W

PONTO 02
 ESCOLA MUNICIPAL MARÇAL ANTONIO PEREIRA
 19° 45' 47.94" S
 41° 29' 20.39" W

DISTANCIA CENTRO / ESCOLA
 11.727,28m



VISTO		
PROJETO ARQUITETURA QUADRA COBERTA		FOLHA 03/03
ENDEREÇO ESCOLA MUNICIPAL MARÇAL ANTONIO PEREIRA Rua principal – Novo Povoado de Vala do Batista Zona Rural – Mutum Minas Gerais – Brasil		
PROPRIETÁRIO		
PREFEITURA MUNICIPAL DE MUTUM		
R.T.		
PALMERINDO PIMENTA FILHO CREA MG 52.374/D		
FINALIDADE	OBRA	INFORMAÇÕES
CONSTRUÇÃO	PÚBLICA	Corte BB Situação Localização
DATA	ESCALA	
NOVEMBRO 2021	INDICADA	
C.G. 19° 45' 47.94" S 41° 29' 20.39" W	AREA LOTE	AREA CONSTRUÍDA
		504,00m ² JRSTOFEL

PONTO 02 ESCOLA MUNICIPAL

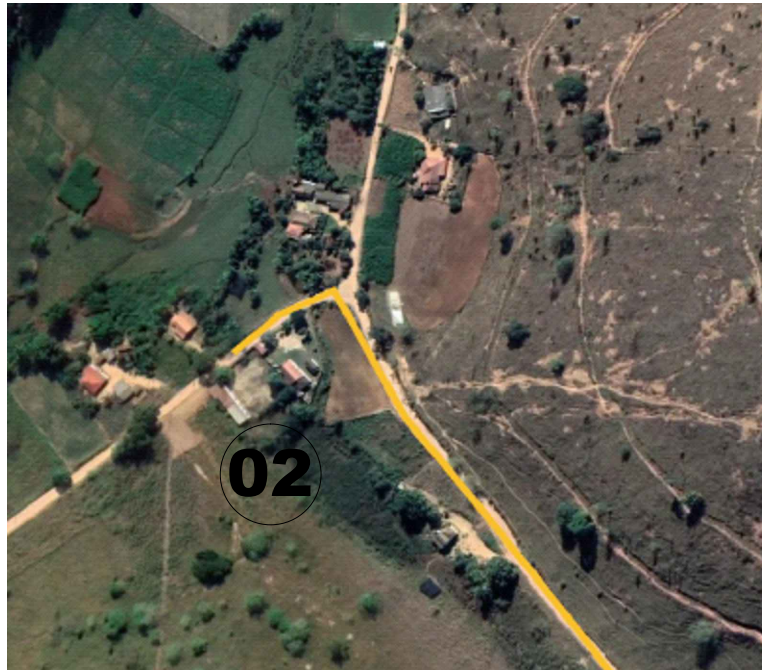

PONTO 01 PREFEITURA MUNICIPAL

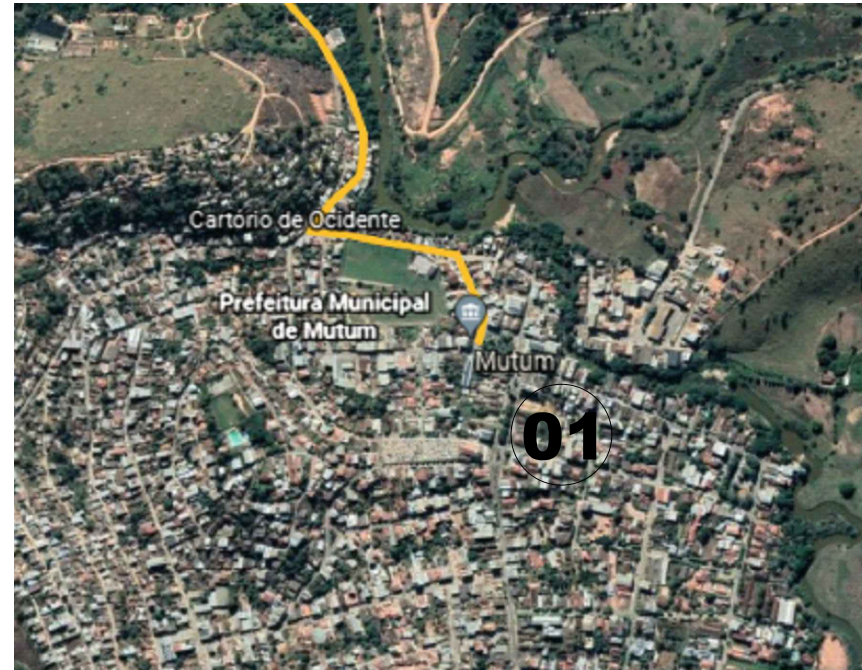

PONTO 01
 PREFEITURA MUNICIPAL DE MUTUM
 20° 48' 56" S
 41° 26' 17" W

PONTO 02
 ESCOLA MUNICIPAL MARÇAL ANTONIO PEREIRA
 19° 45' 47.94" S
 41° 29' 20.39" W

DISTANCIA CENTRO / ESCOLA
 11.727,28m



VISTO		
PROJETO ARQUITETURA QUADRA COBERTA		FOLHA 03/03
ENDEREÇO ESCOLA MUNICIPAL MARÇAL ANTONIO PEREIRA Rua principal – Novo Povoado de Vala do Batista Zona Rural – Mutum Minas Gerais – Brasil		
PROPRIETÁRIO		
PREFEITURA MUNICIPAL DE MUTUM		
R.T.		
PALMERINDO PIMENTA FILHO CREA MG 52.374/D		
FINALIDADE	OBRA	INFORMAÇÕES
CONSTRUÇÃO	PÚBLICA	Corte BB Situação Localização
DATA	ESCALA	
NOVEMBRO 2021	INDICADA	
C.G. 19° 45' 47.94" S 41° 29' 20.39" W	AREA LOTE	AREA CONSTRUÍDA
		504,00m ² JRSTOFEL

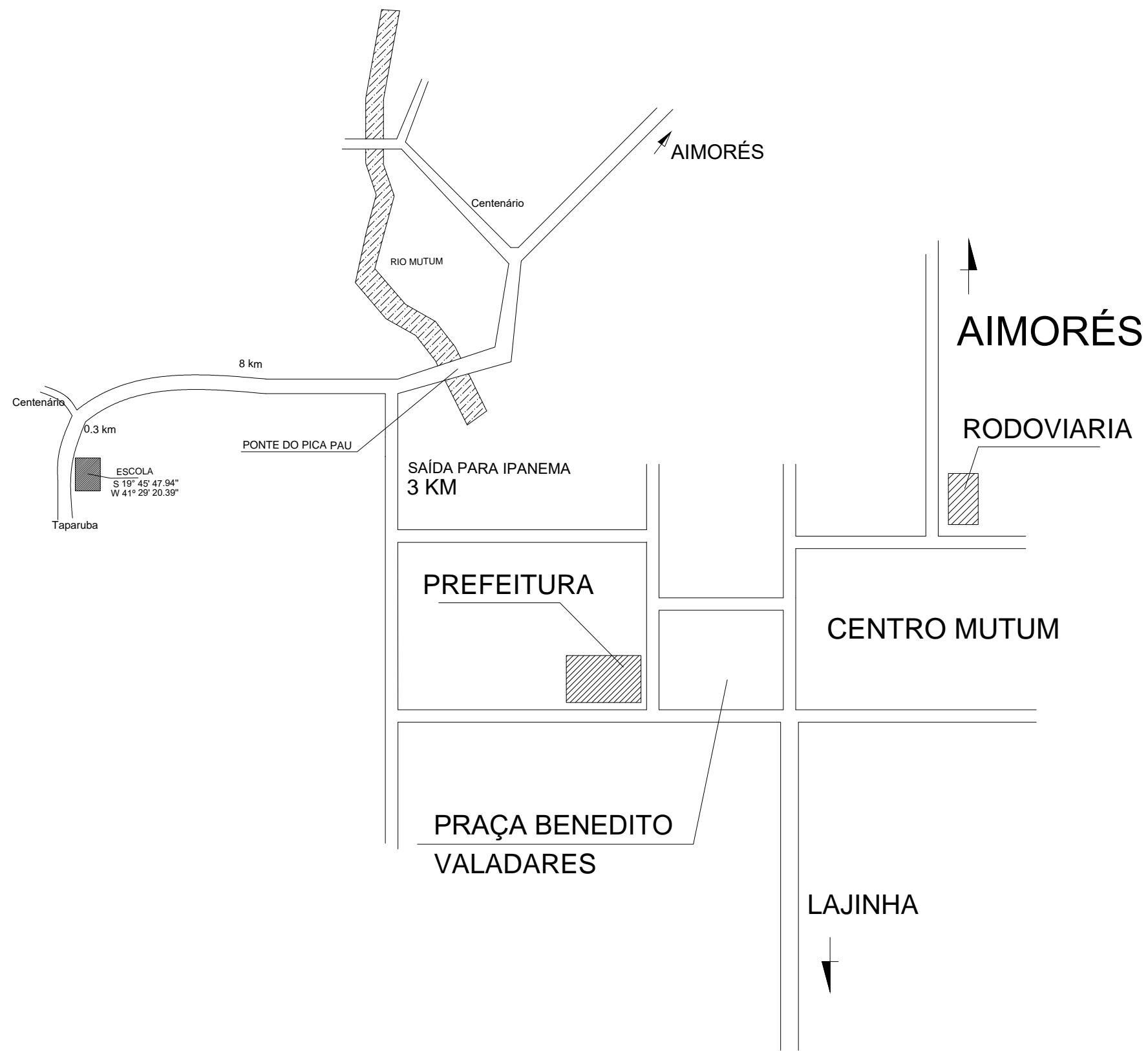

VISTO		
PROJETO ARQUITETURA QUADRA COBERTA		FOLHA 03/03
ENDEREÇO ESCOLA MUNICIPAL MARÇAL ANTONIO PEREIRA Povoado de Vala do Batista Zona Rural – Mutum Minas Gerais – Brasil		
PROPRIETÁRIO		
PREFEITURA MUNICIPAL DE MUTUM		
R.T.		
PALMERINDO PIMENTA FILHO CREA MG 52.374/D		
FINALIDADE	OBRA	INFORMAÇÕES
CONSTRUÇÃO	PÚBLICA	Localização
DATA	ESCALA	
NOVEMBRO 2021	INDICADA	ÁREA CONSTRUÍDA
C.G. 19° 45' 47.94" S 41° 29' 20.39" W	ÁREA LOTE	504,00m ²
JRSTOFEL		



ESCOLA: MUNICIPAL JOÃO PAULO TEIXEIRA DE SIQUEIRA

MUNICÍPIO: POVOADO DE SANTA MARIA, MUTUM MG

ISS

3,00%

SERVIÇOS: Construção de quadra poliesportiva

ITEM	DESCRIÇÃO	UNID.	ANALISADO		566.933,87	LOCAL DE INTERVENÇÃO	
			QUANT.	PREÇO UNITÁRIO	TOTAL	MEMÓRIA DE CALCULO	
010000	INSTALAÇÃO DOS SERVIÇOS DE ENGENHARIA						
010001	<p>Locação dos serviços de engenharia: execução de gabarito</p> <p>Será medido pela área de obra locada, aferida entre os eixos de fundação e acrescentando-se 0,50 m, a partir do eixo, para o lado externo (m²).</p> <p>O item remunera o fornecimento de pontaletes em Pinus ou Cedrinho de 3" x 3"; tábuas em Pinus de 1" x 12"; arame galvanizado; inclusive materiais acessórios e a mão-de-obra necessária para os serviços de locação completa em obras de edificação compreendendo: locação de estacas, eixos principais, paredes, etc.</p>	M²	504,00	7,61	3.835,44	28*18	Área de projeção da quadra
010003	<p>Fornecimento e colocação de placa dos serviços de engenharia em chapa galvanizada (3,00 X 1,50m) - Governo do Estado - (Ampliação e / ou Reforma acima de R\$ 30.000,00)</p> <p>Será medido por unidade de placa instalada (UN).</p> <p>O item remunera as placas de obras que deverão ser confeccionadas em chapa galvanizada 0,26. As chapas serão afixadas com rebites 540 e parafusos 3/8, em uma estrutura metálica com viga U 2" enrijecida e Metalon 20x20. O suporte para a instalação deverá ser em Eucalipto Autoclavado. As placas serão pintadas na frente e no verso com fundo anticorrosivo e tinta automotiva. FORMATO: 3,00 x 1,50m. O tamanho da placa é definido em função do local da sua instalação e/ou do valor dos serviços acima de R\$ 30.000,00, obedecendo à proporção de 6,00 x 3,00m e o manual de identidade visual do Governo de Minas.</p>	UN	1,00	1.121,47	1.121,47	1	Rente ao muro de divisa da escola
010004	<p>Limpeza do terreno, raspagem, capina e queima manual</p> <p>Será medido pela área real do terreno, onde ocorrer a limpeza manual de vegetação (m²).</p> <p>O item remunera o fornecimento de caminhão basculante, a mão-de-obra necessária e ferramentas auxiliares para a execução dos serviços executados manualmente com auxílio de ferramental apropriado para a roçada, derrubada de árvores e arbustos, destocamento, fragmentação de galhos e troncos, empilhamento e transporte, abrangendo: a remoção de vegetação, árvores e arbustos com diâmetro do tronco até 5 cm, medidos na altura de 1,00 m do solo, capim. etc.; arrancamento e remoção de tocos, raízes e troncos; raspagem manual da camada de solo vegetal na espessura mínima de 15 cm; carga manual; e o transporte, interno na obra, num raio de 500m.</p>	M²	660,00	1,04	686,40	31*21+3*3	Área de implantação da quadra
010006	<p>Barracão em madeira, piso cimentado e cobertura em telhas de fibrocimento ondulada</p> <p>Será medido pela área de projeção da cobertura de construção provisória executada, com croqui analisado e aprovado previamente pela fiscalização. (M²)</p> <p>O item remunera o fornecimento de materiais e mão-de-obra necessários para a execução de construção provisória em madeira destinada a escritório e/ou depósito de obra, constituída por: piso interno e calçada externa em concreto usinado, Fck 20 MPa; paredes, portas e janelas em chapa compensada plastificada de no mínimo 6 mm de espessura, e / ou compensado resinado com seladora impermeabilizante e aplicação de textura na pintura; janelas com vidro fantasia de 3 ou 4mm; porta com dobradiças de latão cromado e fechadura de embutir cromada e com miolo tipo Georges; estrutura, apoio para cobertura e contraventamentos em pontaletes e tábuas de Pinus ou Cedrinho e engradamento da cobertura de eucalipto imunizado, cobertura com telha em fibrocimento, perfil ondulado de no mínimo 5 mm de espessura; instalação elétrica e pintura acrílica, materiais acessórios para execução total da construção provisória, conforme norma regulamentadora. Devem obedecer a NR 18 (Áreas de vivência). Remunera também a manutenção durante todo o período da obra e a demobilização completa deste barracão.</p>	M²	10,89	418,27	4.554,96	3,3*3,3	Local a ser definido com a fiscalização



SECRETARIA DE ESTADO DE EDUCAÇÃO - DIRETORIA DE INFRAESTRUTURA ESCOLAR E GESTÃO DA REDE FÍSICA - PLANILHA DE SERVIÇOS

ESCOLA: MUNICIPAL JOÃO PAULO TEIXEIRA DE SIQUEIRA

MUNICÍPIO: POVOADO DE SANTA MARIA, MUTUM MG

ISS

3,00%

SERVIÇOS: Construção de quadra poliesportiva

ITEM	DESCRIÇÃO	UNID.	ANALISADO		566.933,87	LOCAL DE INTERVENÇÃO
			QUANT.	PREÇO UNITÁRIO	TOTAL	MEMÓRIA DE CALCULO
			SUB-TOTAL =		10.198,27	
030000	TRABALHOS EM TERRA					
030001	Aterro Compactado manual, com soquete Será medido pelo volume de aterro compactado (m³). O item remunera o fornecimento de equipamentos e mão-de-obra necessários para execução dos serviços de aterro interno, com material existente ou importado, incluindo o apiloamento em camadas, de 20 cm, com maço de 30 kg e a disposição das sobras.	M³	10,04	53,41	536,19	$31*1,5*2*0,05+18*2*0,05+(2,35+1,36)*1,36*0,25+3,89*1,36*0,44$ Passoie lateral e rampa
030002	Escavação manual de vala em solo de 1ª e 2ª categoria, profundidade em até 2,00m Será medido pelo volume escavado, considerando-se um acréscimo para cada lado, no plano horizontal, em relação às dimensões de cada peça, de 20 cm (m³). O item remunera o fornecimento da mão-de-obra necessária para a escavação manual em solo de 1ª e 2ª categorias em valas ou cavas até 2,00 m de profundidade.	M³	31,50	53,41	1.682,43	$28*0,25*0,46*2+18*0,25*0,46*2+(18,6+3,02)*0,25*0,46*2+(4,46+2,25+2,41+2,25+2,41+0,2)*0,25*0,46+0,4*0,25*0,46*2+15,4*0,25*0,46*2+1,1*0,25*0,4*2+(3,75+1,66)*0,25*0,46+(2,58+3,74)*0,25*0,46+1,24*0,25*0,46+4,7*0,25*0,46+(2,11*2+0,18*3)*0,25*0,46+1,82*0,25*0,46+0,75*0,75*0,8*14+0,45*0,45*0,46*15$ Baldrames, blocos e coroamento
030003	Escavação manual em campo aberto em solo exceto rocha com profundidade em até 2,00m Será medido pelo volume real escavado (m³). O item remunera o fornecimento da mão-de-obra necessária para a escavação manual em solo, de primeira ou segunda categoria, em campo aberto.	M³	9,02	31,42	283,45	$3,14*1,3*1,3*1,7$ Reservatório de água pluvial
030005	Reaterro manual de vala apiloado	M³	4,18	53,41	223,52	$28*0,05*0,4*2+18*0,05*0,4*2+(18,6+3,02)*0,05*0,4*2+(4,46+2,25+2,41+2,25+2,41+0,2)*0,05*0,4*2+15,4*0,05*0,4*2+1,1*0,05*0,4*2+(3,75+1,66)*0,05*0,4+(2,58+3,74)*0,05*0,4+1,24*0,05*0,4+4,7*0,05*0,4+(2,11*2+0,18*3)*0,05*0,4+1,82*0,05*0,4+14*0,05*0,05*0,7+15*0,05*0,05*0,4$ Baldrames, blocos e coroamento



SECRETARIA DE ESTADO DE EDUCAÇÃO - DIRETORIA DE INFRAESTRUTURA ESCOLAR E GESTÃO DA REDE FÍSICA - PLANILHA DE SERVIÇOS

ESCOLA: MUNICIPAL JOÃO PAULO TEIXEIRA DE SIQUEIRA

MUNICÍPIO: POVOADO DE SANTA MARIA, MUTUM MG

ISS

3,00%

SERVIÇOS: Construção de quadra poliesportiva

ITEM	DESCRIÇÃO	UNID.	ANALISADO		566.933,87	LOCAL DE INTERVENÇÃO	
			QUANT.	PREÇO UNITÁRIO	TOTAL	MEMÓRIA DE CALCULO	
030007	<p>Será medido pelo volume de reaterro em valas, poços ou cavas executado (m³). O item remunera o fornecimento da mão-de-obra necessária para a execução dos serviços de reaterro manual apiloado, com material existente ou importado, sem controle de compactação.</p> <p>Escavação manual de tubulão à céu aberto</p> <p>Será medido pelo volume escavado até a cota prevista (m³) O item remunera o fornecimento de mão de obra, ferramentas e equipamentos necessários para a execução dos serviços de escavação do tubulão a céu aberto. Remunera também a locação do tubulão, o alargamento da base, esgotamento caso seja encontrado quantidade de água que impeça a continuidade da escavação</p>	M³	10,77	279,14	3.006,39	3,14*0,7*0,7/4*2*14	Tubulão para pilares metálicos
			SUB-TOTAL =		5.731,98		
040000	SONDAGEM, FUNDAÇÕES, MUROS E CONTENÇÕES						
040001	<p>Armadura de aço, CA 50, corte e dobra no canteiro</p> <p>Será medido pelo peso nominal das bitolas constantes no projeto de armadura (kg). O item remunera o fornecimento de aço CA-50 (A ou B) com fyk igual 500 MPa, dobramento, transporte e colocação de armaduras de qualquer bitola e qualquer comprimento; estão incluídos no item os serviços e materiais secundários como arame, espaçadores, perdas decorrentes de desbitolamento, cortes e pontas de transpasse para emendas.</p>	KG	1183,00	13,27	15.698,41	33,8*35	Fundação
040002	<p>Fôrma de madeira para fundação, com tábuas e sarrafos, 3 aproveitamentos e desforma</p> <p>Será medido pelo desenvolvimento das áreas em contato com o concreto, não se descontando áreas de interseção até 0,20 m² (m²). O item remunera o fornecimento dos materiais e a mão-de-obra para execução e instalação da forma, incluindo escoras, gravatas, desmoldante e desforma.</p>	M²	189,40	47,03	8.907,48	28*0,4*4+18*0,4*4+21,62*0,4*4+(3,75+1,66)*0,4*2+15,4*0,4*6+(3,74+2,58)*0,4*2+1,24*0,4*2+4,7*0,4*2+1,82*0,4*2+4,22*0,4*2+0,7*0,4*4*14+15*0,4*4	Fundação
040003	<p>Concreto armado para fundação (incluindo fornecimento, transporte, lançamento, forma e desforma)</p> <p>Será medido pelo volume calculado no projeto de formas, sendo que o volume da interseção dos diversos elementos estruturais deve ser computado uma só vez (m³). O item remunera o fornecimento de betoneira, pedra britada números 1 e 2, cimento, areia e a mão-de-obra necessária para o preparo do concreto, com resistência mínima à compressão de 20,0 MPa. Remunera também o transporte, lançamento e adensamento. Está também incluído e remunerado 70Kg por m³ de concreto de armadura considerando o fornecimento de aço CA-50 (A ou B) com fyk igual 500 MPa, dobramento, transporte e colocação de armaduras de qualquer bitola e qualquer comprimento; estão incluídos no item os serviços e materiais secundários como arame, espaçadores, perdas decorrentes de desbitolamento, cortes e pontas de transpasse para emendas e também 8m² de forma por m³ de concreto considerando o fornecimento dos materiais e a mão-de-obra para execução e instalação da forma, incluindo escoras, gravatas, desmoldante e desforma.</p>	M³	0,42	1.709,00	725,52	3,14*1,3*1,3*0,08	Laje reservatório subterrâneo



SECRETARIA DE ESTADO DE EDUCAÇÃO - DIRETORIA DE INFRAESTRUTURA ESCOLAR E GESTÃO DA REDE FÍSICA - PLANILHA DE SERVIÇOS

ESCOLA: MUNICIPAL JOÃO PAULO TEIXEIRA DE SIQUEIRA

MUNICÍPIO: POVOADO DE SANTA MARIA, MUTUM MG

ISS

3,00%

SERVIÇOS: Construção de quadra poliesportiva

ITEM	DESCRIÇÃO	UNID.	ANALISADO		566.933,87	LOCAL DE INTERVENÇÃO	
			QUANT.	PREÇO UNITÁRIO	TOTAL	MEMÓRIA DE CALCULO	
040004	<p>Concreto estrutural virado no local, controle "A", consistência para vibração, brita 1, FCK=20 MPA e lançamento em fundação</p> <p>Será medido pelo volume calculado no projeto de formas, sendo que o volume da interseção dos diversos elementos estruturais deve ser computado uma só vez (m³). O item remunera o fornecimento de betoneira, pedra britada número 1, cimento, areia e a mão-de-obra necessária para o preparo do concreto, com resistência mínima à compressão de 20,0 MPa. Remunera também o transporte, lançamento e adensamento.</p>	M³	33,80	403,86	13.650,31	$28*0,2*0,4*2+18*0,2*0,4*2+(18,6+3,02)*0,2*0,4*2+(4,46+2,25+2,41+2,25+2,41+0,2)*0,2*0,4+0,4*0,2*0,4*2+15,4*0,2*0,4*2+1,1*0,2*0,4*2+(3,75+1,66)*0,2*0,4+(2,58+3,74)*0,2*0,4+1,24*0,2*0,4+4,7*0,2*0,4+(2,11*2+0,18*3)*0,2*0,4+1,82*0,2*0,4+10,77+14*0,7*0,7*0,8+15*0,4*0,4*0,4$ Fundação	
040005	<p>Lastro de concreto (contra-piso) não estrutural impermeabilizado, E=6 cm</p> <p>Será medido pela área onde será executado, na espessura mínima de 6cm (m²). O item remunera o fornecimento de cimento, areia, pedra britada nº 1, 2, e a mão-de-obra necessária para o apiloamento do terreno e execução do lastro.</p>	M²	66,38	44,98	2.985,96	$28*0,25*2+18*0,25*2+(18,6+3,02)*0,25*2+(4,46+2,25+2,41+2,25+2,41+0,2)*0,25+0,4*0,25*2+15,4*0,25*2+1,1*0,25*2+(3,75+1,66)*0,25+(2,58+3,74)*0,25+1,24*0,25+4,7*0,25+(2,11*2+0,18*3)*0,25+1,82*0,25+14*0,7*0,7+15*0,4*0,4+1,3*1,3*3,14$ Fundação	
040300	Sondagem a percussão						
040301	<p>Mobilização e desmobilização por equipamentos de sondagem a percussão d= 2 1/2"</p> <p>Será medido por unidade de transporte e instalação de equipamento de sondagem (un). O item remunera o fornecimento e instalação de equipamentos necessários para execução de sondagem, a mobilização e desmobilização dos mesmos, independente da distância entre a empresa fornecedora e o local da sondagem.</p>	UN	1,00	700,00	700,00	1,00	Mobilização
040302	<p>Sondagem a percussão d=2 1/2" (profundidade mínima para medição 30m)</p> <p>Será medido pelo comprimento total dos furos de sondagem executados, sendo a quantidade mínima para medição 30 metros (m). O item remunera o fornecimento da mão-de-obra qualificada necessária para a execução de sondagem a percussão, remunera também as peças gráficas e relatórios pertinentes.</p>	M	51,00	75,62	3.856,62		Mínimo de 3 furos de sondagem a serem executados no local de implantação da quadra.
SUB-TOTAL =					46.524,29		
050000	SUPERESTRUTURA						
050005	<p>Concreto armado (incluindo fornecimento, transporte, lançamento, forma e desforma)</p>	M³	2,57	2.349,32	6.026,07	$0,15*0,15*1,5*16+22*0,15*0,15*0,5+0,18*0,2*6*3+0,2*0,2*4*3+0,15*0,15*10*0,5+5*0,15*0,15*1+1,3*1,3*0,08*3,14$ Pilares e pilaretes da superestrutura e tampa reservatório subterrâneo	



SECRETARIA DE ESTADO DE EDUCAÇÃO - DIRETORIA DE INFRAESTRUTURA ESCOLAR E GESTÃO DA REDE FÍSICA - PLANILHA DE SERVIÇOS

ESCOLA: MUNICIPAL JOÃO PAULO TEIXEIRA DE SIQUEIRA

MUNICÍPIO: POVOADO DE SANTA MARIA, MUTUM MG

ISS

3,00%

SERVIÇOS: Construção de quadra poliesportiva

ITEM	DESCRIÇÃO	UNID.	ANALISADO		566.933,87	LOCAL DE INTERVENÇÃO
			QUANT.	PREÇO UNITÁRIO	TOTAL	MEMÓRIA DE CALCULO
050009	<p>Será medido pelo volume calculado no projeto de formas, sendo que o volume da interseção dos diversos elementos estruturais deve ser computado uma só vez (m³).</p> <p>O item remunera o fornecimento de betoneira, pedra britada números 1 e 2, cimento, areia e a mão-de-obra necessária para o preparo do concreto, com resistência mínima à compressão de 25,0 MPa. Remunera também o transporte, lançamento e adensamento. Está também incluído e remunerado 80Kg por m³ de concreto de armadura considerando o fornecimento de aço CA-50 (A ou B) com fyk igual 500 MPa, dobramento, transporte e colocação de armaduras de qualquer bitola e qualquer comprimento; estão incluídos no item os serviços e materiais secundários como arame, espaçadores, perdas decorrentes de desbitolamento, cortes e pontas de traspasse para emendas e também 15m² de forma de compensado plastificado por m³ de concreto considerando o fornecimento dos materiais e a mão-de-obra para execução e instalação da forma, incluindo escoras, gravatas, desmoldante e desforma.</p> <p>Laje pré-fabricada treliçada para piso, intereixo 50 cm e=25cm (capeamento 5 cm e elemento cerâmico 20 cm) sobrecarga mínima 300 Kgf / m²</p> <p>Será medido pela área delimitada pelos eixos das paredes e/ou vigas (m²).</p> <p>O item remunera o fornecimento de vigota pré-fabricada treliçada; lajota cerâmica; concreto com fck maior ou igual a 25MPa, para o capeamento; aço para armadura de distribuição; materiais acessórios e a mão-de-obra necessária para a execução dos serviços: a estocagem das vigotas e lajotas cerâmicas conforme exigências e recomendações do fabricante; o transporte interno à obra; o içamento das vigotas e das lajotas cerâmicas; a montagem completa das vigotas treliçadas e das lajotas cerâmicas; resultando laje para piso; a execução e instalação da armadura de distribuição posicionada na capa, para o controle da fissuração; o escoramento até 3,00 m de altura e a retirada do mesmo.</p>	M²	83,84	238,90	20.030,04	$(4,46+2,25+2,41+2,4+2,46)*0,4+15,8*0,7+15,8*0,4+(2,11*2+0,2+0,36)*2,2+2,96*4,14+10,24*3,74-2,35*1,36-1,36*4,89+2,58*3,74$ <p>Laje arquibancada, palco, instalações sanitárias, depósito e camarim</p>
SUB-TOTAL =					26.056,12	
060000	ALVENARIA					
060100	<u>Execução de:</u>					
060107	<p>Alvenaria de vedação com bloco de concreto, 14x19x39 cm, espessura da parede 14 cm, juntas de 10mm com argamassa mista de cimento, cal hidratada e areia sem peneirar traço 1:0,5:8</p> <p>Será medido por área de superfície executada, descontando-se todos os vãos (m²).</p> <p>O item remunera o fornecimento de materiais e mão-de-obra necessários para a execução de alvenaria de vedação a ser revestida, confeccionada em bloco vazado de concreto simples, com superfície áspera para garantir a aderência do revestimento, assentada com argamassa de cimento, cal hidratada e areia; dimensões padronizadas de 14 x 19 x 39 cm, e resistência mínima à compressão de acordo com a NBR 6136.</p>	M²	281,83	44,47	12.532,94	$(28-4,7)*2*1,5+18*1,5+18*3+21,62*0,5*2+(3,75+1,66)*0,5+15,8*0,5+0,4*0,5*2+15,8*0,5+15,8*1+2,58*3+4,7*3*3+3,74*2,5+(4,22+0,56)*0,3+1,82*3+1,1*1*2-1,6*2*1,5+8,24*0,5+4,78*1+2,02*1$ <p>Alvenaria conforme consta em projeto</p>
SUB-TOTAL =					12.532,94	
070000	COBERTURA E FORRO					
070100	<u>Fornecimento, transporte e colocação de telhas, tipo:</u>					
070400	<u>Instalação de Calhas e rufos:</u>					



SECRETARIA DE ESTADO DE EDUCAÇÃO - DIRETORIA DE INFRAESTRUTURA ESCOLAR E GESTÃO DA REDE FÍSICA - PLANILHA DE SERVIÇOS

ESCOLA: MUNICIPAL JOÃO PAULO TEIXEIRA DE SIQUEIRA

MUNICÍPIO: POVOADO DE SANTA MARIA, MUTUM MG

ISS

3,00%

SERVIÇOS: Construção de quadra poliesportiva

ITEM	DESCRIÇÃO	UNID.	ANALISADO		566.933,87	LOCAL DE INTERVENÇÃO	
			QUANT.	PREÇO UNITÁRIO	TOTAL	MEMÓRIA DE CALCULO	
070403	Calha de chapa galvanizada, nº 24 desenvolvimento 60 cm Será medido por comprimento instalado (m). Os itens remuneram o fornecimento e instalação de calhas ou rufos em chapa galvanizada nº 24, com desenvolvimento descrito no item, inclusive materiais acessórios para emendas, junção em outras peças, vedação e fixação.	M	56,00	69,65	3.900,40	28*2	Nas duas águas da cobertura
070500	<u>Condutor de água pluvial e buzinotes</u> Será medido por comprimento instalado (m). O item remunera o fornecimento de materiais e mão de obra para instalação de tubo na cor branca (condutores) verticais e executadas com PVC reforçado com as juntas com bolsa e anel de borracha, inclusive materiais acessórios para emendas, suportes, junção em outras peças, vedação e fixação.						
070502	Condutor de água (tubo de PVC branco, com conexões, ponta bolsa e virola, diâmetro da seção 100mm)	M	48,00	88,09	4.228,32	8*6	8 descidas de água pluvial da cobertura
SUB-TOTAL =					8.128,72		
080000	INSTALAÇÕES HIDRÁULICAS						
080100	<u>Fornecimento e instalação de:</u>						
080101	Torneira de pressão para uso geral, amarela, p/ jardim Será medido por unidade de torneira instalada (un). O item remunera o fornecimento e instalação de torneira curta com rosca, para uso geral, em latão fundido sem acabamento de 1/2" ou 3/4"; inclusive materiais acessórios necessários à instalação e ligação à rede de água.	UN	1,00	35,21	35,21	1	Reservatório de água pluvial
080105	Torneira de boia para Caixa d'água Ø 32mm. Será medido por unidade de torneira instalada (un). O item remunera o fornecimento e a instalação da torneira de bóia, com diâmetro nominal de 1", inclusive material de vedação.	UN	1,00	142,49	142,49	1	Reservatório superior
080200	<u>Fornecimento e instalação de:</u>						
080201	Válvula de descarga metálica com registro interno e canopla, D: 32mm (1 1/4") ou 40mm (1 1/2") Será medido por unidade de válvula de descarga instalada (un). O item remunera o fornecimento e instalação da válvula de descarga, com registro próprio, em latão ou bronze, com acabamento cromado liso, diâmetro nominal de 1 1/4" ou 1 1/2", inclusive materiais acessórios de vedação e o tubo de descida.	UN	2,00	198,83	397,66	2	Instalação sanitária
080207	Lavatório de louça, sem coluna completa para fixação direta.	UN	2,00	367,89	735,78	2	Instalação sanitária PNE



ESCOLA: MUNICIPAL JOÃO PAULO TEIXEIRA DE SIQUEIRA

MUNICÍPIO: POVOADO DE SANTA MARIA, MUTUM MG

ISS

3,00%

SERVIÇOS: Construção de quadra poliesportiva

ITEM	DESCRIÇÃO	UNID.	ANALISADO		566.933,87	LOCAL DE INTERVENÇÃO	
			QUANT.	PREÇO UNITÁRIO	TOTAL	MEMÓRIA DE CALCULO	
080210	<p>Vaso sanitário convencional branca.</p> <p>Será medido por unidade instalada (un). O item remunera o fornecimento e a instalação do lavatório constituído por: lavatório de louça sem coluna; torneira de mesa para lavatório acabamento em latão cromado de 1/2", sifão cromado de 1" x 1 1/2"; tubo de ligação cromado com canopla; válvula metálica de 1" para ligação ao sifão, um par de parafusos com bucha para fixação do lavatório, materiais acessórios necessários para sua instalação e ligação à rede de esgoto.</p>	UN	2,00	246,27	492,54	2	Instalação sanitária
080400	<p><u>Fornecimento e instalação de registro de gaveta com e sem acabamento:</u></p> <p>Será medido por unidade de registro instalado (un). O item remunera o fornecimento e instalação de registro de gaveta em latão fundido, diâmetro e acabamento como especificado, inclusive materiais acessórios e de vedação.</p>						
080407	Com canopla diâmetro 20mm (3/4") - (acabamento cromado)	UN	1,00	56,76	56,76	1	Bebedouro
080410	Com canopla diâmetro 40mm (1 1/2") - (acabamento cromado)	UN	2,00	116,16	232,32	2	Instalação sanitária
080500	<u>Serviços de fixação de:</u>						
080600	<u>Fornecimento, transporte e instalação de:</u>						
080601	<p>Conjunto elevatório motor-bomba (bomba centrífuga) de 3/4 HP</p> <p>Será medido por unidade de conjunto motor-bomba instalado e testado de acordo com a vazão exigida em projeto (un). O item remunera o fornecimento e instalação de conjunto motor-bomba centrífuga com multistágio trifásico, potência de 13/4HP, para vazões de no mínimo 10,8 m³/h com altura manométrica mínima de 20m, remunera também materiais complementares e acessórios como chumbadores e a mão-de-obra necessária para a fixação, instalação completa e realização dos testes de funcionamento.</p>	UN	1,00	1.264,07	1.264,07	1	Eletrobomba reservatório subterrâneo
080700	<u>Fornecimento, transporte e instalação da rede de água fria em tubo em PVC:</u>						



SECRETARIA DE ESTADO DE EDUCAÇÃO - DIRETORIA DE INFRAESTRUTURA ESCOLAR E GESTÃO DA REDE FÍSICA - PLANILHA DE SERVIÇOS

ESCOLA: MUNICIPAL JOÃO PAULO TEIXEIRA DE SIQUEIRA

MUNICÍPIO: POVOADO DE SANTA MARIA, MUTUM MG

ISS

3,00%

SERVIÇOS: Construção de quadra poliesportiva

ITEM	DESCRIÇÃO	UNID.	ANALISADO		566.933,87	LOCAL DE INTERVENÇÃO	
			QUANT.	PREÇO UNITÁRIO	TOTAL	MEMÓRIA DE CALCULO	
080705	Será medido por comprimento (m): O item remunera o fornecimento e instalação de tubos de PVC rígido soldável ou roscável de diâmetro especificado; para rede de água fria, inclusive conexões e materiais acessórios; abertura e fechamento de rasgos, para tubulações embutidas; ou escavação e reaterro apiloado de valas com profundidade média de 60 cm, para tubulações enterradas; ou fixação por grampos ou presilhas quando a tubulação for aparente. Tubo PVC soldável 25mm (com conexões), incluindo serviços de rasgo e enchimento de rasgo em alvenaria com argamassa para passagem de tubulação	M	65,00	24,71	1.606,15	65,00	Alimentação instalação sanitária e bebedouro
080707	Tubo PVC soldável 40mm (com conexões), incluindo serviços de rasgo e enchimento de rasgo em alvenaria com argamassa para passagem de tubulação	M	8,00	41,77	334,16	8,00	Alimentação instalação sanitária
080800	Fornecimento, transporte e instalação de reservatório d'água: Será medido por unidade de reservatório instalado (un). O item remunera o fornecimento de reservatório com capacidade especificada destinado ao armazenamento de água, constituído por: corpo cilíndrico em polietileno ou fibra de vidro, acabamento interno liso para evitar o crescimento e proliferação de algas e fungos; tampa superior de encaixe ou alçapão para inspeção; furações para: entrada, saída e ladrão e a mão-de-obra necessária para o transporte interno, assentamento e instalação completa do reservatório.						
080801	De polietileno cilíndrico com tampa, capacidade 1.000 litros	UN	1,00	615,99	615,99	1	Instalação sanitária
080805	Em fibra de vidro cilíndrico com tampa, capacidade 5.000 litros	UN	1,00	2.917,73	2.917,73	1	Reservatório subterrâneo de água pluvial
080903	Dispenser toalheiro em ABS para folhas de papel Será medido por unidade de dispenser toalheiro instalado (un). O item remunera o fornecimento e instalação do porta-papel de parede (dispenser toalheiro), em plástico ABS branco, com fecho de segurança, para papel com duas, ou três dobras, inclusive material de fixação.	UN	2,00	39,68	79,36	2	Instalação sanitária
081103	Porta -papel de louça branca Será medido por unidade instalada (un). O item remunera o fornecimento e a instalação de porta-papel de louça de 15 x 15 cm; cimento, areia, cimento branco, inclusive materiais acessórios necessários para a argamassa de assentamento e rejuntamento.	UN	2,00	53,87	107,74	2,00	Instalação sanitária
081104	Saboneteira de louça branca sem alça	UN	2,00	43,67	87,34	2,00	Instalação sanitária



ESCOLA: MUNICIPAL JOÃO PAULO TEIXEIRA DE SIQUEIRA

MUNICÍPIO: POVOADO DE SANTA MARIA, MUTUM MG

ISS

3,00%

SERVIÇOS: Construção de quadra poliesportiva

ITEM	DESCRIÇÃO	UNID.	ANALISADO		566.933,87	LOCAL DE INTERVENÇÃO	
			QUANT.	PREÇO UNITÁRIO	TOTAL	MEMÓRIA DE CALCULO	
081106	Ralo Seco PVC quadrado 100 X 40mm com grelha branca Será medido por unidade instalada (un). O item remunera o fornecimento e a instalação de saboneteira de louça de 15 x 15 cm; cimento, areia, cimento branco, inclusive materiais acessórios necessários para a argamassa de assentamento e rejuntamento.	UN	2,00	20,76	41,52	2,00	Instalação sanitária
081107	Ducha higiênica com registro para controle do fluxo de água 1/2" Será medido por unidade instalada (un). O item remunera o fornecimento e a instalação de ralo seco em PVC rígido, de 100 x 40 mm, com grelha de PVC, inclusive materiais acessórios.	UN	2,00	136,13	272,26	2,00	Instalação sanitária
			SUB-TOTAL =		9.419,08		
090000	INSTALAÇÕES SANITÁRIAS						
090100	<u>Execução de:</u>						
090101	Caixa de Inspeção ou passagem em alvenaria 60 X 60 X 60 cm, inclusive tampa em concreto, escavação, reaterro e bota-fora Será medido por unidade de caixa executada (un). O item remunera o fornecimento de materiais e mão-de-obra necessários para a execução do caixa de inspeção com dimensões descritas, constituído por: alvenaria de tijolo comum com revestimento em argamassa: fundo de concreto e cinta de amarração superior para apoio do tampão em concreto; remunera também os serviços de escavação, escoramento da vala, reaterro e disposição das sobras e impermeabilização interna através de pintura de proteção asfáltica em duas demãos.	UN	10,00	334,19	3.341,90	10,00	9 caixas drenagem pluvial, 1 caixas instalação sanitária
090300	<u>Fornecimento, transporte e instalação de tubulação em PVC esgoto diâmetros descritos:</u> Será medido por comprimento de tubulação executada (m). Os itens a seguir remunera o fornecimento e instalação de tubos de PVC rígido, diâmetro nominal de especificado com ponta e bolsa e anel de borracha; para esgoto domiciliar, inclusive conexões e materiais acessórios; abertura e fechamento de rasgos, para tubulações embutidas; ou escavação e reaterro apoiado de valas com profundidade média de 60 cm, para tubulações enterradas; ou fixação por grampos ou presilhas quando a tubulação for aparente.						
090301	Diâmetro de 40 mm	M	50,00	20,48	1.024,00	50,00	Esgoto bebedouro e Instalações sanitárias
090304	Diâmetro de 100 mm	M	100,00	42,17	4.217,00	100,00	Esgoto e drenagem água pluvial



ESCOLA: MUNICIPAL JOÃO PAULO TEIXEIRA DE SIQUEIRA

MUNICÍPIO: POVOADO DE SANTA MARIA, MUTUM MG

ISS

3,00%

SERVIÇOS: Construção de quadra poliesportiva

ITEM	DESCRIÇÃO	UNID.	ANALISADO		566.933,87	LOCAL DE INTERVENÇÃO	
			QUANT.	PREÇO UNITÁRIO	TOTAL	MEMÓRIA DE CALCULO	
090305	Diâmetro de 150 mm	M	25,00	71,30	1.782,50	25,00	Extravassor do reservatório subterrâneo
090400	<u>Outros:</u>						
090500	<u>Fornecimento e instalação de caixa sifonada:</u>						
090501	Em PVC, com grelha quadrada/redonda, 150x150x75mm Será medido por unidade caixa instalada (un). O item remunera o fornecimento e instalação da caixa sifonada, em PVC rígido, de 150 x 150 x 75 mm, inclusive grelha metálica e o material necessário para sua ligação à rede de esgoto.	UN	2,00	57,74	115,48	2,00	Instalação sanitária
SUB-TOTAL =					10.480,88		
100000	INSTALAÇÃO ELÉTRICA						
100100	<u>Fornecimento e instalação de globo tipo drops:</u>						
100300	<u>Fornecimento, transporte e instalação luminária em de calha comercial completa</u> Será medido por unidade de luminária instalada (un). O item remunera o fornecimento de luminária de sobrepor com corpo em chapa de aço pintada com ou sem refletor, conforme especificações do item com soquetes para lâmpada fluorescente de 18/20/32/40 W, inclusive materiais acessórios e a mão-de-obra necessária para a instalação da luminária; inclusive o fornecimento de lâmpada e reator e teste de funcionamento.						
100302	Luminária fluorescente completa com 2 lâmpadas de 20W ou 16W, tipo calha de sobrepor	UN	3,00	137,23	411,69	3	Instalação sanitária, depósito
100400	<u>Fornecimento e instalação interruptor e tomadas, inclusive placa:</u>						
100401	Tomada universal 2 P+T Será medido por unidade de tomada instalada (un). O item remunera o fornecimento e instalação de tomada com dois pólos e um terra de 10A para 250V; com placa, haste, contatos de prata e componentes de função elétrica em liga de cobre, conforme ABNT NBR 14136. Remunera também o fornecimento e instalação de placa espelho.	UN	7,00	24,10	168,70	7,00	Bebedoruos, palco, depósito, instalação sanitária
100403	01 tecla simples 10A - 250V Será medido por unidade de interruptor instalado (un). O item remunera o fornecimento e instalação de interruptor, simples de embutir, com uma tecla fosforescente, com contatos de prata, a prova de faísca, de funcionamento silencioso; remunera também o espelho correspondente.	UN	4,00	14,20	56,80	4,00	Luminárias e conjunto motobomba
100500	<u>Fornecimento e instalação de disjuntor automático:</u>						



SECRETARIA DE ESTADO DE EDUCAÇÃO - DIRETORIA DE INFRAESTRUTURA ESCOLAR E GESTÃO DA REDE FÍSICA - PLANILHA DE SERVIÇOS

ESCOLA: MUNICIPAL JOÃO PAULO TEIXEIRA DE SIQUEIRA

MUNICÍPIO: POVOADO DE SANTA MARIA, MUTUM MG

ISS

3,00%

SERVIÇOS: Construção de quadra poliesportiva

ITEM	DESCRIÇÃO	UNID.	ANALISADO		566.933,87	LOCAL DE INTERVENÇÃO	
			QUANT.	PREÇO UNITÁRIO	TOTAL	MEMÓRIA DE CALCULO	
100501	<p>Será medido por unidade de disjuntor instalado (un). O item remunera o fornecimento de disjuntor automático, linha residencial, com proteção termomagnética, padrão ("bolt-on") NEMA, polos e correntes variáveis conforme o solicitado e tensão de 127 / 220 V, conforme norma NBR 5361 e selo de conformidade do INMETRO, remunera também materiais acessórios e a mão-de-obra necessária para a instalação do disjuntor por meio de parafusos em suporte apropriado; não remunera o fornecimento do suporte.</p> <p>Monopolar de 10 a 32 A</p>	UN	4,00	18,84	75,36	4,00	QDC
100503	<p>Bipolar de 10 a 50 A</p>	UN	4,00	44,60	178,40	4,00	QDC
100506	<p>Disjuntor de proteção diferencial residual (DR), bipolar, tipo DIN, corrente nominal de 25a, alta sensibilidade, corrente diferencial residual nominal com atuação de 30ma</p>	UN	1,00	106,47	106,47	1,00	QDC
100600	<p><u>Fornecimento, transporte e instalação de cabos:</u> Será medido por comprimento de cabo instalado (m). O item remunera o fornecimento de cordoalha de cobre recozido, de diâmetro especificado confeccionada em malha de fios de cobre trançada, isenta de falhas, emendas, oxidações, sujeiras, com revestimento em EPR para isolamento de 90°C e nível de isolamento até 1,0 kV e a mão-de-obra necessária para a instalação do cabo.</p>						
100602	<p>Isolado de PVC seção 2,5 mm²</p>	M	199,00	5,30	1.054,70	(5*2*2+22*2+5*3*2+10*3*3+25*3)	Luminárias e tomadas
100603	<p>Isolado de PVC seção 4,0 mm²</p>	M	288,00	6,30	1.814,40	(28*2*2+7*2+25*2+56*2)	Refletores e alimentação eletrobomba
100700	<p><u>Fornecimento, transporte e instalação de cabos Sintenax:</u> Será medido por comprimento de cabo instalado (m). O item remunera o fornecimento de cordoalha de cobre recozido, de diâmetro especificado confeccionada em malha de fios de cobre trançada, isenta de falhas, emendas, oxidações, sujeiras, com revestimento SINTENAX e nível de isolamento a partir de 1,0 kV e a mão-de-obra necessária para a instalação do cabo.</p>						
100701	<p>Isolado em PVC seção 10 mm²</p>	M	135,00	9,53	1.286,55	45*3	Entrada de energia ao QDC



SECRETARIA DE ESTADO DE EDUCAÇÃO - DIRETORIA DE INFRAESTRUTURA ESCOLAR E GESTÃO DA REDE FÍSICA - PLANILHA DE SERVIÇOS

ESCOLA: MUNICIPAL JOÃO PAULO TEIXEIRA DE SIQUEIRA

MUNICÍPIO: POVOADO DE SANTA MARIA, MUTUM MG

ISS

3,00%

SERVIÇOS: Construção de quadra poliesportiva

ITEM	DESCRIÇÃO	UNID.	ANALISADO		566.933,87	LOCAL DE INTERVENÇÃO	
			QUANT.	PREÇO UNITÁRIO	TOTAL	MEMÓRIA DE CALCULO	
100707	Cobre nú # 10mm² para aterramento Será medido por comprimento de cabo instalado (m). O item remunera o fornecimento de cordoalha de cobre recozido, de 10,0 mm ² , confeccionada em malha de fios de cobre eletrolítico nu, têmpera mole isenta de falhas, emendas, oxidações, sujeiras, encordoamento classe 2 na bitola especificada e a mão-de-obra necessária para a instalação do cabo.	M	10,00	12,72	127,20	10	Aterramento QDC
100900	Fornecimento e colocação de eletroduto em PVC roscável, com conexões: Será medido pelo comprimento de tubulação instalada (m). O item remunera o fornecimento e instalação de tubos, luvas, curvas e buchas em cloreto de polivinil (PVC) de diâmetro especificado, rígido, tipo pesado, com rosca, cor preta e braçadeiras em "U" para instalações de telefonia, embutidas em lajes, paredes ou pisos, aparentes, ou enterradas; remunera também o fornecimento de materiais acessórios e a mão-de-obra necessária para a execução dos serviços: abertura e fechamento de rasgos em paredes, ou escavação e reaterro apoiado de valas com profundidade média de 0,60 m nas instalações enterradas, ou fixação por meio de braçadeiras quando a tubulação for aparente e a instalação de arame galvanizado para servir de guia à enfição, inclusive nas tubulações secas.						
100901	Diâmetro 20mm (3/4")	M	144,00	19,01	2.737,44	28*2+7+25+56	Circuitos dos refletores e alimentação eletrobomba
100904	Diâmetro 40mm (1 1/2")	M	45,00	30,13	1.355,85	45,00	Entrada de energia ao QDC
101000	Fornecimento e colocação de mangueira PVC flexível corrugado: Será medido pelo comprimento de eletroduto instalado (m). O item remunera o fornecimento e instalação de eletroduto em PVC corrugado flexível, tipo leve, diâmetro conforme especificado, espessura da parede de 0,3 mm, cor amarela, para instalações elétricas e de telefonia, somente quando embutidas em paredes de alvenaria; remunera também o fornecimento de materiais acessórios e a mão-de-obra necessária para a execução dos serviços: abertura e fechamento de rasgos em paredes e a instalação de arame galvanizado para servir de guia à enfição, inclusive nas tubulações secas.						
101002	Diâmetro 25mm (3/4")	M	77,00	9,07	698,39	77,00	Circuitos internos a quadra
101202	Caixa de passagem 4" x 2" sem placa Será medido por unidade de caixa instalada (un). O item remunera o fornecimento e instalação de caixa estampada de 4" x 2", em chapa de aço nº 18, esmaltada à quente interna e externamente, com olhais para fixação dos eletrodutos e orelhas para fixação de espelho.	UN	11,00	7,89	86,79	11,00	



SECRETARIA DE ESTADO DE EDUCAÇÃO - DIRETORIA DE INFRAESTRUTURA ESCOLAR E GESTÃO DA REDE FÍSICA - PLANILHA DE SERVIÇOS

ESCOLA: MUNICIPAL JOÃO PAULO TEIXEIRA DE SIQUEIRA

MUNICÍPIO: POVOADO DE SANTA MARIA, MUTUM MG

ISS

3,00%

SERVIÇOS: Construção de quadra poliesportiva

ITEM	DESCRIÇÃO	UNID.	ANALISADO		566.933,87	LOCAL DE INTERVENÇÃO	
			QUANT.	PREÇO UNITÁRIO	TOTAL	MEMÓRIA DE CALCULO	
101204	Caixa octogonal p/ teto (laje maciça ou pré fabricada) Será medido por unidade de caixa instalada (un). O item remunera o fornecimento e instalação de caixa estampada octogonal com fundo móvel de 4 "x 4", em chapa de aço nº 18, esmaltada à quente interna e externamente, com olhais para fixação dos eletrodutos e orelhas para fixação de espelho.	UN	3,00	8,68	26,04	3,00	
101206	Projektor externo para Lâmpada a vapor de mercúrio 250 W, com ângulo regulável, com alojamento para reator. Será medido por unidade de projetor instalado (un). O item remunera o fornecimento e instalação completa de projetor retangular hermético, constituído por: corpo e aro em alumínio fundido, com aletas para dissipação de calor; refletor interno em chapa de alumínio estampado refletal liso, stucco ou escamado, acabamento anodizado; visor plano, em cristal temperado, à prova de choque térmico, fixado ao corpo por meio de aro e junta vedadora; suporte para fixação, tipo "U", em aço galvanizado a fogo movimentos horizontal e vertical; soquetes para lâmpadas: de vapor metálico de 400 W, ou vapor de sódio de alta pressão de 250 / 400 W, ou vapor de mercúrio de 250 / 500 W, ou mista de 250 / 500 W, conforme o fabricante; remunera também o fornecimento de lâmpada e reator.	UN	12,00	432,73	5.192,76	12,00	
101400	<u>Quadro de distribuição PVC ou chapa de aço de embutir ou sobrepor</u> Será medido por unidade de quadro instalado (un). O item remunera o fornecimento do quadro em chapa de aço ou PVC completo, barramento, inclusive suporte para fixação de disjuntores padrão ("bolt-on") NEMA, por meio de parafusos; ou trilho tipo DIN para a fixação de mini-disjuntores padrão DIN, por meio de trava ajustável; remunera também o fornecimento de materiais acessórios e a mão-de-obra necessária para a instalação completa do quadro; não remunera o fornecimento dos disjuntores.						
101404	Quadro de distribuição de luz em chapa de aço de sobrepor ou embutir, até 20 divisões modulares	UN	1,00	241,26	241,26	1,00	
SUB-TOTAL =					15.618,80		
120000	ESQUADRIAS METÁLICAS						
120100	<u>Fornecimento e instalação de:</u>						
120101	Passa prato / Porta / portão de ferro, completo Será medido por área de passa prato / porta / portão instalado (m²). O item remunera o fornecimento da passa prato, porta ou portão de abrir ou correr, sob medida, com uma ou duas folhas, constituído por: folha da porta em chapa de ferro nº 14 (MSG), numa face, com ou sem abertura; requadro para a estrutura da folha da porta, em perfil de chapa de ferro nº 14 MSG, tipo tubular; batentes em perfil de chapa dobrada em chapa de ferro nº 12 (MSG); jogo completo de ferragens, incluindo dobradiças, fechaduras, maçanetas, puxadores e trincos, compatíveis com as dimensões da porta; inclusive cimento, areia, materiais acessórios e a mão-de-obra necessária para a instalação e fixação da porta e do batente. Remunera também materiais acessórios e mão de obra para a execução de duas demãos de zarcão e duas demãos de esmalte.	M ²	5,88	363,17	2.135,44	0,8*2,1+1*2,1*2	Instalação sanitária e depósito



ESCOLA: MUNICIPAL JOÃO PAULO TEIXEIRA DE SIQUEIRA

MUNICÍPIO: POVOADO DE SANTA MARIA, MUTUM MG

ISS

3,00%

SERVIÇOS: Construção de quadra poliesportiva

ITEM	DESCRIÇÃO	UNID.	ANALISADO		566.933,87	LOCAL DE INTERVENÇÃO
			QUANT.	PREÇO UNITÁRIO	TOTAL	MEMÓRIA DE CALCULO
120103	<p>Janela de ferro completa, colocação e acabamento basculante</p> <p>Será medido por área de janela instalada (m²). O item remunera o fornecimento de janelas basculantes, sob medida, com uma ou duas folhas, constituído por chapa dobrada nº 18, com tratamento em fundo anticorrosivo, para pintura em esmalte sintético com a folha em vidro liso ou fantasia de 4mm, batentes em perfil de chapa dobrada em chapa de ferro nº 14 (MSG); jogo completo de ferragens, incluindo dobradiças, fechaduras, maçanetas, puxadores e trincos, compatíveis com as dimensões da janela; inclusive cimento, areia, materiais acessórios e a mão-de-obra necessária para a instalação e fixação da janela e do batente. Remunera também materiais acessórios e mão de obra para a execução de duas demãos de zarcão e duas demãos de esmalte, e instalação dos vidros cristal 4mm.</p>	M ²	3,20	530,43	1.697,38	,8*1*4 Depósito e instalação sanitária
			SUB-TOTAL =		3.832,82	
130000	FERRAGENS					
130100	<u>Fornecimento e colocação de:</u>					
130200	<u>Outros: (fornecimento e execução):</u>					
130201	<p>Barra apoio deficiente tubo em aço inox 1 1/4" L=100cm para parede</p> <p>Será medido por unidade instalada (un). O item remunera o fornecimento de barra de apoio tipo reta, para pessoas com mobilidade reduzida, em tubo de aço inoxidável AISI 304, liga 18,8, diâmetro nominal de 1 1/4", com espessura de 3/32", comprimento de 1000 mm; com resistência mínima ao esforço, em qualquer sentido, de 1,5 kN; flanges nas extremidades e parafusos para fixação, em aço inoxidável; tubo e flanges com acabamento escovado, ou polido fosco; acessórios e a mão-de-obra necessária.</p>	UN	4,00	226,13	904,52	4
130202	<p>Barra apoio deficiente tubo em aço inox 1 1/4" L=80cm para apoio de lavatório</p> <p>Será medido por unidade instalada (un). O item remunera o fornecimento de barra de apoio em lavatórios, para pessoas com mobilidade reduzida, em tubo de aço inoxidável AISI 304, liga 18,8, diâmetro nominal de 1 1/4", com espessura de 3/32", comprimento de 800 mm; com resistência mínima ao esforço, em qualquer sentido, de 1,5 kN; flanges nas extremidades e parafusos para fixação, em aço inoxidável; tubo e flanges com acabamento escovado, ou polido fosco; acessórios e a mão-de-obra necessária.</p>	UN	2,00	239,79	479,58	2
130204	<p>Corrimão duplo em tubo de aço galvanizado d = 1 1/2"- fixado em alvenaria</p> <p>Será medido pelo comprimento, aferido no desenvolvimento, de corrimão instalado (m). O item remunera o fornecimento de Corrimão tubular duplo constituído por: tubo de aço galvanizado com diâmetro de 1 1/2", espessura de 2,25 mm; suporte em chapa de ferro galvanizado, com espessura de 1/8"; fixação por meio montate em tubo de ferro galvanizado, de 2" de diâmetro e espessura de 2,5mm, com parafusos auto-atarrachantes, e através de chumbador metálico com rosca e porca com diâmetro de 1/4 "de polegada em pisos de concreto revestidos ou não; sinalização tátil por meio de anel em aço inoxidável com textura contrastante à textura do corrimão, instalado 1,00 m antes das extremidades do corrimão, conforme determina NBR 9050; materiais acessórios e a mão-de-obra necessária para o chumbamento das grapas com roscas, ou soldagem do corrimão. O item remunera também o fornecimento de materiais e mão-de-obra necessários para: aplicação em uma demão de galvanização a frio, nos pontos de solda e / ou corte dos componentes metálicos, conforme recomendações do fabricante.</p>	M	15,36	110,01	1.689,75	3,81+2,43+1,56*8+1,7



SECRETARIA DE ESTADO DE EDUCAÇÃO - DIRETORIA DE INFRAESTRUTURA ESCOLAR E GESTÃO DA REDE FÍSICA - PLANILHA DE SERVIÇOS

ESCOLA: MUNICIPAL JOÃO PAULO TEIXEIRA DE SIQUEIRA

MUNICÍPIO: POVOADO DE SANTA MARIA, MUTUM MG

ISS

3,00%

SERVIÇOS: Construção de quadra poliesportiva

ITEM	DESCRIÇÃO	UNID.	ANALISADO		566.933,87	LOCAL DE INTERVENÇÃO
			QUANT.	PREÇO UNITÁRIO	TOTAL	MEMÓRIA DE CALCULO
130209	Guarda-corpo em aço galvanizado d = 2" e corrimão duplo de tubo de aço galvanizado de d=1 1/2" (usado em rampas) Será medido pelo comprimento de corrimão com guarda-corpo, instalado (m). O item remunera o fornecimento de guarda-corpo constituído de tubo de aço galvanizado com 2" de diâmetro e montantes verticais em tubos de aço galvanizado com 2" de diâmetro espaçados em no máximo 90cm entre eles e altura final para ambientes internos de 1,10m e ambientes externos de 1,30m.. Base fixada no piso através de parafusos ou chumbadores, um corrimão duplo (22cm de distância entre eles) em tubo de aço galvanizado com diâmetro de 1 1/2" , com resistência à carga mínima de 900 N, aplicada em qualquer ponto deles, verticalmente de cima para baixo e horizontalmente em ambos os sentidos, conforme determina a norma NBR 9077 / 1993, fechamento vertical em tubos de aço de 1"; com altura de 0,80 m para ambientes internos e 1,00m para áreas externas, inclusive acessórios e a mão-de-obra necessária para a instalação completa do guarda-corpo com corrimão duplo. O item remunera também o fornecimento de materiais e mão-de-obra necessários para: aplicação em uma demão de galvanização a frio, nos pontos de solda e / ou corte dos componentes metálicos, conforme recomendações do fabricante.	M	12,64	517,80	6.544,99	2,35+3,89+1,6*4
			SUB-TOTAL =		9.618,85	
140000	REVESTIMENTO					
140100	<u>Execução de:</u>					
140101	Emboço com argamassa 1:6 cimento e areia lavada média peneirada, para paredes revestidas com tinta, e = 20mm Será medido pela área revestida com reboco, não se descontando vãos de até 2,00 m² e não se considerando espaletas. Os vãos acima de 2,00 m² deverão ser deduzidos na totalidade e as espaletas desenvolvidas (m²). O item remunera o fornecimento de cimento, areia e a mão-de-obra necessária para a execução do emboço.	M²	47,16	26,65	1.256,81	(1,82*3*2+2,11*3*2)*2 Instalação sanitária
140102	Reboco com argamassa 1:2:8 cimento, cal e areia Será medido pela área revestida com reboco, não se descontando vãos de até 2,00 m² e não se considerando espaletas. Os vãos acima de 2,00 m² deverão ser deduzidos na totalidade e as espaletas desenvolvidas (m²). O item remunera o fornecimento de cimento, cal hidratada, areia e a mão-de-obra necessária para a execução do reboco.	M²	440,54	26,09	11.493,73	(28-4,7-1,6)*1,5*4+18*3+18*1,5*2+21,62*4*0,5+(3,75+1,66)*0,5*2+2,58*3+2,58*2,5*2+4,5*4*3+3,74*2,35*2+1,24*2,5+8,24*0,52+4,7*2*3+4,78*3*3+1,82*4+4,78*1,82+3,74*2,58-1,6*1,5+4,78*1+2,02*1-(1,82*3*2+2,11*3*2)*2
140104	Chapisco com argamassa 1:3 cimento e areia, a colher Será medido pela área revestida com reboco, não se descontando vãos de até 2,00 m² e não se considerando espaletas. Os vãos acima de 2,00 m² deverão ser deduzidos na totalidade e as espaletas desenvolvidas (m²). O item remunera o fornecimento de cimento, cal hidratada, areia e a mão-de-obra necessária para a execução do reboco.	M²	487,70	7,04	3.433,42	(28-4,7-1,6)*1,5*4+18*3+18*1,5*2+21,62*4*0,5+(3,75+1,66)*0,5*2+2,58*3+2,58*2,5*2+4,5*4*3+3,74*2,35*2+1,24*2,5+8,24*0,52+4,7*2*3+4,78*3*3+1,82*4+4,78*1,82+3,74*2,58-1,6*1,5+4,78*1+2,02*1



SECRETARIA DE ESTADO DE EDUCAÇÃO - DIRETORIA DE INFRAESTRUTURA ESCOLAR E GESTÃO DA REDE FÍSICA - PLANILHA DE SERVIÇOS

ESCOLA: MUNICIPAL JOÃO PAULO TEIXEIRA DE SIQUEIRA

MUNICÍPIO: POVOADO DE SANTA MARIA, MUTUM MG

ISS

3,00%

SERVIÇOS: Construção de quadra poliesportiva

ITEM	DESCRIÇÃO	UNID.	ANALISADO		566.933,87	LOCAL DE INTERVENÇÃO	
			QUANT.	PREÇO UNITÁRIO	TOTAL	MEMÓRIA DE CALCULO	
140107	<p>Será medido pela área revestida com chapisco, não se descontando vãos de até 2,00 m² e não se considerando espaletas. Os vãos acima de 2,00 m² deverão ser deduzidos na totalidade e as espaletas desenvolvidas (m²). O item remunera o fornecimento de cimento, areia e a mão-de-obra necessária para a execução do chapisco.</p> <p>Azulejo extra assentado internamente com argamassa pré-fabridada de cimento colante, inclusive c/ rejuntamento interno ou externo</p> <p>Será medido pela área de revestimento com placa cerâmica, descontando-se toda e qualquer interferência, acrescentando-se as áreas desenvolvidas por espaletas ou dobras (m²). O item remunera o fornecimento de placa cerâmica esmaltada, de primeira qualidade (classe A, ou classe extra), conforme anexo A da NBR 13818, indicada para revestimentos internos, com as características: A) Dimensões: 15 x 15 cm, 20 x 20 cm ou 25 x 25 cm; B) Alta absorção de água: > 10%, grupo BIII (poroso); C) Resistência química: classe B (média resistência química a produtos domésticos e de piscinas); D) Resistência ao manchamento: classe de limpabilidade 5; E) Carga de ruptura > 200 N; F) Resistente ao choque térmico; Remunera também o fornecimento de argamassa colante industrializada, e a mão-de-obra necessária para a execução dos serviços: limpeza e preparo da superfície de assentamento, preparo e aplicação da argamassa colante industrializada e o assentamento das peças conforme exigências das normas NBR 8214, NBR 13754, NBR 13816, NBR 13817, NBR 13818 e NBR 14081, e recomendações dos fabricantes. Remunera também os serviços de regularização da superfície e de rejuntamento.</p>	M ²	47,16	52,15	2.459,39	(1,82*3*2+2,11*3*2)*2	Instalação sanitária
			SUB-TOTAL =		18.643,36		
150000	PISOS E RODAPÉS						
150100	<u>Fornecimento e assentamento de pisos, em:</u>						
150104	Revestimento com cerâmica aplicado em piso, acabamento esmaltado, ambiente interno, padrão extra, cor branca, dimensão da peça até 2.025cm ² , PEI V, assentamento com argamassa industrializada, inclusive rejuntamento	M ²	7,68	74,38	571,27	2,11*1,82*2	Instalação sanitária



ESCOLA: MUNICIPAL JOÃO PAULO TEIXEIRA DE SIQUEIRA

MUNICÍPIO: POVOADO DE SANTA MARIA, MUTUM MG

ISS

3,00%

SERVIÇOS: Construção de quadra poliesportiva

ITEM	DESCRIÇÃO	UNID.	ANALISADO		566.933,87	LOCAL DE INTERVENÇÃO	
			QUANT.	PREÇO UNITÁRIO	TOTAL	MEMÓRIA DE CALCULO	
150115	<p>Será medido pela área de piso revestida com placa cerâmica, descontando-se toda e qualquer interferência, acrescentando-se as áreas desenvolvidas por espaletas ou dobras (m²).</p> <p>O item remunera o fornecimento de placa cerâmica esmaltada de primeira qualidade (classe A, ou classe extra), conforme anexo A da NBR 13818, indicada para pisos internos sujeitos a lavagem freqüente, com as características:</p> <p>A) Dimensões: Até 2.025 cm²</p> <p>B) Média absorção de água: 3%< Abs < 6%, grupo BIIa (semigrés) ;</p> <p>C) Resistência química: classe A (alta resistência química a produtos domésticos e de piscinas);</p> <p>D) Resistência ao manchamento: classe de limpabilidade 5;</p> <p>E) Carga de ruptura > 1.000 N;</p> <p>F) Resistência à abrasão superficial classe V (PEI-5);</p> <p>G) Resistência ao risco (escala Mohs): > 5;</p> <p>H) Resistente a gretagem;</p> <p>I) Resistente ao choque térmico;</p> <p>J) Coeficiente de atrito: > 0,40 (classe 2);</p> <p>Remunera também o fornecimento de argamassa colante industrializada tipo AC-II, e a mão-deobra necessária para a execução dos serviços: limpeza e preparo da superfície de assentamento, preparo e aplicação da argamassa colante industrializada e o assentamento das peças conforme exigências das normas NBR 9817, NBR 13753, NBR 13816, NBR 13817, NBR 13818 e NBR 14081, e recomendações dos fabricantes. Remunera também o rejuntamento.</p> <p>Placa cimentícia 40 x 40 cm, e = 3,5 cm, de alta resistência, podotátil direcional ou alerta, assentada com argamassa de cimento e areia</p>	M ²	48,92	77,91	3.811,36	31*2*0,4+21*2*0,4+1,5*8*0,4+1,24*0,4+2,5*0,4+0,6*0,4*2+1,36*0,4	Passeio lateral, palco e bebedouros
150300	<p>Será medido pela área revestida com ladrilho, descontando-se toda e qualquer interferência, acrescentando-se as áreas desenvolvidas por espaletas ou dobras (m²).</p> <p>O item remunera o fornecimento de ladrilho hidráulico podotátil, para portadores de deficiência visual, de 40 x 40 cm, com espessura média de 3,5 cm, em várias cores, cimento, cal hidratada, areia, materiais acessórios, e a mão-de-obra necessária para os serviços: preparo e aplicação da argamassa mista de assentamento; assentamento de ladrilho hidráulico, conforme paginação prevista em projeto, sobre superfície regularizada, conforme exigências das normas NBR 9457 e NBR 9050 e recomendações dos fabricantes. Não remunera os serviços de regularização da superfície.</p> <p>Contra- piso e regularização:</p>						
150301	<p>Lastro de concreto (contra-piso) não estrutural impermeabilizado, E=6 cm</p> <p>Será medido pela área onde será executado, na espessura mínima de 6cm (m²).</p> <p>O item remunera o fornecimento de cimento, areia, pedra britada nº 1, 2 e a mão-de-obra necessária para o apiloamento do terreno e execução do lastro.</p>	M ²	8,14	44,98	366,19	1,82*2,11*2+0,64*0,36*2	Instalação sanitária e sóculo
150405	<p>Passeio de concreto e= 8 cm, fck 15 Mpa, c/ preparo p/ terreno, incluindo preparo de caixa, sem revestimento com argamassa de cimento e areia</p>	M ²	269,64	55,20	14.884,11	31*2*1,5+18*1,5*2+1,2*15,8+9*1,78+(8-1,82)*2,3-15,8*1,1+2,04*16+(2,35+1,36+1,36+3,89)*1,36	Perímetro externo e área interna de circulação da quadra



SECRETARIA DE ESTADO DE EDUCAÇÃO - DIRETORIA DE INFRAESTRUTURA ESCOLAR E GESTÃO DA REDE FÍSICA - PLANILHA DE SERVIÇOS

ESCOLA: MUNICIPAL JOÃO PAULO TEIXEIRA DE SIQUEIRA

MUNICÍPIO: POVOADO DE SANTA MARIA, MUTUM MG

ISS

3,00%

SERVIÇOS: Construção de quadra poliesportiva

ITEM	DESCRIÇÃO	UNID.	ANALISADO		566.933,87	LOCAL DE INTERVENÇÃO	
			QUANT.	PREÇO UNITÁRIO	TOTAL	MEMÓRIA DE CALCULO	
	Será medido pela área de piso concretado (m²). O item remunera o fornecimento de cimento; areia; pedra britada nº 1; ripa de Cupiúba ou Paraju; remunera também o fornecimento de materiais acessórios e a mão de obra necessária para o preparo do concreto, preparo da caixa, lançamento e a execução do passeio com acabamento desempenado, em concreto preparado no local.						
			SUB-TOTAL =		19.632,92		
170000	PINTURA						
170100	<u>Pintura:</u>						
170103	Tinta acrílica em parede externa, sem emassamento (duas demãos) Será medido pela área de superfície preparada e pintada, não se descontando vãos de até 2,00 m² e não se considerando espaletas, filetes ou molduras. Os vãos acima de 2,00 m² deverão ser deduzidos na totalidade e as espaletas, filetes ou molduras desenvolvidas (m²). O item remunera o fornecimento de selador de tinta para pintura acrílica; tinta à base de emulsão 100% acrílica, solúvel em água, acabamento fosco acetinado, materiais acessórios e a mão-de-obra necessária para a execução dos serviços de: limpeza da superfície, lixamento, remoção do pó e aplicação do selador, conforme recomendações do fabricante; aplicação da tinta acrílica, em duas demãos conforme especificações do fabricante, sobre superfície revestida com massa ou não.	M²	17,33	16,66	288,71	1,82*2,11*2+3,74*2,58	Laje de cobertura
170203	Pintura texturizada com desempenadeira de aço, lixamento do emboço e fundo selador Será medido pela área de superfície preparada e pintada, deduzindo-se toda e qualquer interferência (m²). O item remunera o fornecimento de selador de tinta para pintura com textura acrílica; revestimento texturizado 100% acrílico, sem agregados minerais, para uso interno ou externo, materiais acessórios; e a mão-de-obra necessária para os serviços de: limpeza, lixamento e remoção do pó; aplicação do revestimento texturizado acrílico, em uma demão, sem diluição do produto, conforme recomendações do fabricante.	M²	423,21	21,90	9.268,34	(28-4,7-1,6)*1,5*4+18*3+18*1,5*2+21,62*4*0,5+(3,75+1,66)*0,5*2+2,58*3+2,58*2,5*2+4,5*4*3+3,74*2,35*2+1,24*2,5+8,24*0,52+4,7*2*3+4,78*3*3+1,82*4+4,78*1,82+3,74*2,58-1,6*1,5+4,78*1+2,02*1-(1,82*3*2+2,11*3*2)*2-(1,82*2,11*2+3,74*2,58)	Alvenaria conforme consta em projeto
			SUB-TOTAL =		9.557,05		
180000	BANCADAS, PRATELEIRAS E DIVISÓRIAS						
180100	<u>Execução de:</u>						
180110	Soleira ou peitoril de granito cinza andorinha e=2cm	M²	0,40	211,48	84,59	1*,2*2	Instalação sanitária



ESCOLA: MUNICIPAL JOÃO PAULO TEIXEIRA DE SIQUEIRA

MUNICÍPIO: POVOADO DE SANTA MARIA, MUTUM MG

ISS

3,00%

SERVIÇOS: Construção de quadra poliesportiva

ITEM	DESCRIÇÃO	UNID.	ANALISADO		566.933,87	LOCAL DE INTERVENÇÃO	
			QUANT.	PREÇO UNITÁRIO	TOTAL	MEMÓRIA DE CALCULO	
	Será medido pela área da peça em granito a ser instalada (m²). O item remunera o fornecimento de granito cinza andorinha com acabamento polido ou jateado na espessura de 2,0 cm; areia, cimento, cimento branco ou rejunte, materiais acessórios e a mão-de-obra necessária para o assentamento e rejuntamento do granito em soleiras e / ou peitoris, com largura até 20 cm; não remunera o preparo prévio da superfície.						
			SUB-TOTAL =		84,59		
200000	QUADRA						
200100	<u>Execução de:</u>						
200105	Pintura com tinta a base epox em piso de quadra esportiva concreto 2 demãos Será medido pela área de superfície pintada, deduzindo-se toda e qualquer interferência (m²). O item remunera o fornecimento de tinta à base epox, com alta resistência à abrasão, acabamento microtexturizado, lavável, resistente a água, alcalinidade, maresia e intempéries, materiais acessórios e a mão-de-obra necessária para a execução dos serviços de: limpeza da superfície, conforme recomendações do fabricante; aplicação da tinta epox, conforme especificações do fabricante; não remunera o preparo de base, quando necessário.	M²	294,03	18,84	5.539,56	(18,6+3,02)*(11,2+1,2+1,2)	Áre de jogos da quadra
200106	Demarcação de quadra (tinta acrílica em piso para faixas de demarcação, com faixas de 5 cm e 8 cm de largura, aplicada com trincha) Será medido por comprimento de faixa de sinalização pintada (m). O item remunera o fornecimento de tinta acrílica fosca de grande desempenho para pisos, várias cores, conforme especificações do fabricante, que confere um acabamento microtexturizado e antiderrapante com refletorização, materiais acessórios e a mão-de-obra necessária para o preparo de pavimento de concreto e a aplicação da tinta em faixas com até 8 cm de largura.	M	180,00	3,89	700,20	180	Áre de jogos da quadra
200200	<u>Alambrados e portão</u> O item remunera a execução de alambrado tubular em quadro para fechamento em geral, com altura determinada aferida na projeção vertical, não sendo considerada a altura do chumbamento em mureta, em (m) Constituído por: A) Fornecimento e instalação de montantes verticais, em tubos de aço carbono SAE 1008 / 1010, galvanizados de acordo com norma ASTM A 513, com diâmetro externo de 2" e espessura de 2,25 mm, chumbados diretamente sobre mureta na profundidade média de 0,50 m e com espaçamento máximo de 2,40 m entre colunas; B) Fornecimento e instalação de travamentos horizontais soldados aos montantes verticais, nas partes superior e inferior do alambrado, em tubos de aço carbono SAE 1008 / 1010, galvanizados de acordo com norma ASTM A 513, com diâmetro externo de 2" e espessura de 2,65 mm; C) Fornecimento e instalação de tela, com malha ciclônica tipo "Q" conforme NBR / ABNT 10119 de 2" (50 x 50 mm) fio BWG 10 (3,40 mm), fabricada em fio de aço doce de acordo com a NBR / ABNT 5589, com acabamento lateral de pontas dobradas, fixada por meio de cabos tensores e arames de amarração e de arame em fio de aço doce recozido e zincado bitola BWG 14 (2,11 mm) utilizado para amarração da tela aos montantes verticais e travamentos. D) Remunera também o fornecimento de materiais e mão-de-obra necessária para: aplicação em uma demão de galvanização a frio, nos pontos de solda e / ou corte dos elementos que compõem o alambrado. E) Não remunera os serviços de execução de base para fixação dos montantes.						



SECRETARIA DE ESTADO DE EDUCAÇÃO - DIRETORIA DE INFRAESTRUTURA ESCOLAR E GESTÃO DA REDE FÍSICA - PLANILHA DE SERVIÇOS

ESCOLA: MUNICIPAL JOÃO PAULO TEIXEIRA DE SIQUEIRA

MUNICÍPIO: POVOADO DE SANTA MARIA, MUTUM MG

ISS

3,00%

SERVIÇOS: Construção de quadra poliesportiva

ITEM	DESCRIÇÃO	UNID.	ANALISADO		566.933,87	LOCAL DE INTERVENÇÃO	
			QUANT.	PREÇO UNITÁRIO	TOTAL	MEMÓRIA DE CALCULO	
200201	Alambrado para quadra esportiva com tela de arame galvanizado, fixada em quadros de tubos de aço galvanizado, h=1m	M	10,24	147,73	1.512,76	10,24	Fechamento fundo do palco
200202	Alambrado para quadra esportiva com tela de arame galvanizado, fixada em quadros de tubos de aço galvanizado, h=2m	M	104,85	247,86	25.988,12	(28-4,7)*2+18+21,62*2-3,9-4,5+3,75+1,66	Conforme projeto fechamento lateral e área de jogos
200204	Portão em tubo galvanizado de 1 1/2" com tela 2" fio 12 # 1/2" inclusive cadeado Será medido por área de portão instalado (m²). O item remunera o fornecimento e instalação de portão pivotante de uma ou duas folhas com altura até 2,50 m, constituído por: perfil tubular de aço carbono SAE 1008 / 1010 galvanizado norma ASTM A 513, com diâmetro externo de 1 1/2" e espessura de 2,25 mm; requadro interno em barra chata de aço carbono SAE 1008 / 1012, de 3/4" x 3/16"; tela de 2" fio 12 # 1/2", com acabamento de pontas dobradas; batentes; colunas; trinco e ferrolho com porta-cadeado. O item remunera também o fornecimento de materiais e mão-de-obra necessários para: aplicação em uma demão de galvanização a frio, nos pontos de solda e / ou corte dos elementos que compõem o portão, aplicação de zarcão e esmalte em duas demãos cada.	M²	45,75	351,33	16.073,35	1,5*3,5*3+3*1,3*2,5+4,05*2,5*2	
200300	Outros						
200301	Equipamentos esportivos (volley, futsal, basquete) todos juntos Será medido por conjunto de equipamentos (cj). O item remunera o fornecimento de equipamentos esportivos composto de: A) Trave completa com rede, todos os materiais, equipamentos e mão-de-obra necessária para a execução dos serviços: execução de esperas para a fixação da trave, em tubo de PVC, com tampas removíveis em ferro galvanizado inclusive tubo dreno; fornecimento e instalação de trave removível, nas dimensões oficiais de 3 x 2 x 1 m, em tubo de aço galvanizado, providos de ganchos especiais para a fixação da rede, com acabamento em esmalte, fornecimento e instalação de rede para a trave em náilon, com malha de 10 x 10 cm, fio com espessura de 2 mm. B) Tabela completa, com suporte para basquete com a sua respectiva rede, todos os materiais, equipamentos e mão-de-obra necessária para a execução de esperas para fixação do tubo de sustentação da tabela em tubo de PVC, com tampas removíveis em ferro galvanizado inclusive tubo dreno, fornecimento e instalação de tabela removível para basquete nas dimensões de 180 cm de comprimento por 120 cm de altura, e ter seu centro geométrico a 328 cm do piso acabado. A tabela é fixada ao poste de sustentação, o qual é encaixado nas esperas de PVC no piso, o suporte e tabela em aro duplo em aço, com diâmetro de 9,5 mm, com pintura a óleo sobre fundo antioxidante; cesto em malha de náilon, fio 2; pintura do fundo e das faixas da tabela à base de estireno butadieno. C) Par de postes oficial completo com rede para voleibol, todos os materiais, equipamentos e mão-de-obra necessária para a execução dos serviços de esperas para a fixação dos postes, em tubo de PVC, com tampas removíveis em ferro galvanizado, inclusive tubo dreno; fornecimento e instalação de par de postes removíveis para voleibol, em tubo de aço galvanizado, diâmetro de 3", providos de ganchos especiais para a fixação da rede, roldana e carretilha, com acabamento em esmalte, fornecimento e instalação de rede para voleibol de náilon, com malha de 10 x 10 cm, fio com espessura de 2 mm, com acabamento nos quatro lados em lona.	CJ	1,00	4.376,12	4.376,12	1	
200302	Colchão de brita (lastro de brita 3 e 4 apiloado manualmente com maço de 30kg)	M³	14,70	116,26	1.709,21	(18,6+3,02)*(11,2+1,2+1,2)*0,05	Área de jogos



SECRETARIA DE ESTADO DE EDUCAÇÃO - DIRETORIA DE INFRAESTRUTURA ESCOLAR E GESTÃO DA REDE FÍSICA - PLANILHA DE SERVIÇOS

ESCOLA: MUNICIPAL JOÃO PAULO TEIXEIRA DE SIQUEIRA

MUNICÍPIO: POVOADO DE SANTA MARIA, MUTUM MG

ISS

3,00%

SERVIÇOS: Construção de quadra poliesportiva

ITEM	DESCRIÇÃO	UNID.	ANALISADO		566.933,87	LOCAL DE INTERVENÇÃO	
			QUANT.	PREÇO UNITÁRIO	TOTAL	MEMÓRIA DE CALCULO	
200304	<p>Será medido pelo volume acabado, na espessura mínima de 5 cm (m³): O item remunera o fornecimento de pedra britada em números médios e a mão-de-obra necessária para o apiloamento do terreno e execução do lastro. Remunera também o fornecimento de lona plástica preta e a mão-de-obra necessária para a aplicação da lona na área do piso coberto pelo colchão de brita.</p> <p>Armadura de tela de aço CA 60B (tela de aço CA 60 soldada com trama de 100x100mm D=4,20mm do fio e arrame recozido) OBS: 2,20KG/M2</p> <p>Será medido pelo peso nominal das telas constantes no projeto de armadura (kg). O item remunera o fornecimento de tela soldada em aço CA-60B com trama 100 x 100mm tipo Q138, transporte e colocação; estão incluídos no item os serviços e materiais secundários como arame, espaçadores, emendas e perdas por desbitolamento, cortes e pontas de traspasse para emendas.</p>	KG	646,87	19,14	12.381,10	$(18,6+3,02) * (11,2+1,2+1,2) * 2,2$	Laje de piso da quadra
200305	<p>Concreto fck=25Mpa, e=8cm lançado em piso de quadra, executado em etapa única, para polimento mecânico, inclusive com juntas ou cortes em placas não maiores que 4,0 m2 e polimento mecânico superficial</p> <p>Será medido pelo volume calculado no projeto de formas, sendo que o volume da interseção dos diversos elementos estruturais deve ser computado uma só vez (m³). O item remunera o fornecimento e lançamento de concreto usinado com resistência mínima à compressão de 25 Mpa, o adensamento através de vibradores de imersão e régua vibradoras e o desempenho utilizando desempenadeiras mecânicas, o requadro em forma de juntas serradas e de construção, remunera também a aspersão contínua de água nas horas subsequentes à concretagem e durante os 14 dias seguintes e o corte das juntas de dilatação que será executado com serra mecânica provida de disco diamantado com a profundidade do corte de no máximo 3 cm e o fornecimento e instalação de formas e barras de tranferência.</p>	M ³	23,52	546,17	12.847,32	$(18,6+3,02) * (11,2+1,2+1,2) * 0,08$	Laje de piso da quadra
200308	<p>Tela de nylon (malha 10 X 10 cm)</p> <p>Será medido pela área instalada (m²). O item remunera o fornecimento e instalação de tela de náilon, com malha de 10 x 10 cm, fio com espessura de 2 mm na cor verde. remunera também acessórios para instalação.</p>	M ²	514,61	20,00	10.292,23	$18 * 28 + 4,78 * 2,22$	Proteção reservatório superior e sob toda a área de projeção de cobertura para proteger refletores e telhas
200403	<p>Estrutura de aço para cobertura em arco, espaçamento entre arcos de 6,0 m, vão de 30,0 m, em aço A 36, inclusive montagem</p>	M ²	504,00	174,65	88.023,60	$18 * 28$	Área de projeção da quadra



ESCOLA: MUNICIPAL JOÃO PAULO TEIXEIRA DE SIQUEIRA

MUNICÍPIO: POVOADO DE SANTA MARIA, MUTUM MG

ISS

3,00%

SERVIÇOS: Construção de quadra poliesportiva

ITEM	DESCRIÇÃO	UNID.	ANALISADO		566.933,87	LOCAL DE INTERVENÇÃO
			QUANT.	PREÇO UNITÁRIO	TOTAL	MEMÓRIA DE CALCULO
200404	<p>Cobertura em telhas de aço galvanizado, perfil ondulado, esp. 0,5 mm</p> <p>Será medido pela projeção horizontal da cobertura em arco com 5m entre arcos e vão de 20 m (m²). O item remunera o fornecimento de estrutura metálica em aço ASTM-A36 de todos elementos necessários para estrutura da cobertura como pilares, vigas de apoio, terças etc., incluindo chapas de ligação, soldas, parafusos galvanizados, chumbadores, perdas e acessórios, beneficiamento e pré-montagem de partes da estrutura em fábrica ou canteiro, transporte e descarregamento, traslado interno à obra, montagem e instalação completa se todos elementos necessários, remunera também o preparo da superfície das peças por meio da utilização de Zarcão e a execução de serviços como a limpeza da superfície, lixamento final, remoção do pó e a aplicação em duas demãos de esmalte.</p> <p>Será medido pela área, de projeção horizontal, da cobertura executada (m²). O item remunera o fornecimento e instalação das telhas em chapa de aço galvanizado, perfil ondulado, com no mínimo 0,5mm de espessura, em qualquer comprimento, materiais acessórios para a fixação das telhas, em estrutura, de apoio, metálica, ou de madeira, costura, fechamento e vedação entre as telhas e a mão-de-obra necessária para o transporte interno à obra, içamento e a montagem completa das telhas, em coberturas com curvatura.</p>	M ²	744,74	84,99	63.295,11	18*28*1,034+28*2*2+18*3,1*2 área de projeção da quadra mais empenas mais saias
			SUB-TOTAL =		242.738,68	
230000	LIMPEZA					
230100	<u>Limpeza:</u>					
230101	<p>Limpeza Geral da edificação</p> <p>Será medido pela área, na projeção horizontal, de obra limpa (m²). O item remunera o fornecimento do material e a mão-de-obra necessários para a limpeza geral de pisos, paredes, vidros, áreas externas, bancadas, louças, metais, etc., removendo-se materiais excedentes e resíduos de sujeiras, deixando a obra pronta para a utilização.</p>	M ²	504,00	5,32	2.681,28	18*28
230201	Transporte e carga manual de material a granel (ou demolição) até a caçamba em até 100m	M ³	40,00	39,40	1.576,00	40
			SUB-TOTAL =		4.257,28	
240000	LEVANTAMENTOS, E PROJETOS					
240100	<u>Levantamento planialtimétrico e cadastral, urbano, suburbano e rural</u>					



ESCOLA: MUNICIPAL JOÃO PAULO TEIXEIRA DE SIQUEIRA

MUNICÍPIO: POVOADO DE SANTA MARIA, MUTUM MG

ISS

3,00%

SERVIÇOS: Construção de quadra poliesportiva

ITEM	DESCRIÇÃO	UNID.	ANALISADO		566.933,87	LOCAL DE INTERVENÇÃO
			QUANT.	PREÇO UNITÁRIO	TOTAL	MEMÓRIA DE CALCULO
240101	<p>Será medido por área de levantamento planialtimétrico e cadastral executado (un).</p> <p>O item remunera o fornecimento da mão-de-obra qualificada necessária para a execução de levantamento planialtimétrico e cadastral em áreas urbanas e suburbanas até 2.000m², destinado à regularização, projetos viários e de infra-estrutura e urbanização, compreendendo: o detalhamento de divisas de gleba principal, sistema viário, quadras, áreas livres e institucionais, lotes, edificações, postes de rede pública de eletrificação, tampões com as respectivas identificações, guias, sarjetas, muro de arrimo, taludes e a elaboração das peças gráficas pertinentes. De acordo com a norma NBR 13.133/94 e lei federal 10.267/01, também remunera o fornecimento de projeto planialtimétrico, contendo todas as informações e detalhes levantados de acordo com o padrão da Secretaria Estadual de Educação (SEE MG), inclusive respectivo memorial descritivo. O projeto deverá ser constituído por: peças gráficas no formato A1 e devem seguir as seguintes premissas: Os produtos gráficos deverão ser desenvolvidos por meio do software "AUTOCAD" versão 2000 ou posterior e apresentados da seguinte forma:</p> <ul style="list-style-type: none"> - Apresentações parciais na forma de projeto básico, em papel sulfite, para ajustes e liberação pela Diretoria de Rede Física das Regionais, para a execução do projeto executivo; - A entrega do projeto final, devidamente aprovado pela Diretoria de Rede Física das Regionais, deverá ser constituída por: duas cópias plotadas em papel sulfite; uma cópia do arquivo eletrônico com extensão "dwg" em "compact disc" (CD Rom). - A entrega do memorial descritivo em formato "doc" ou "docx" no mesmo DR Rom dos arquivos de projeto. 	UN	1,00	992,16	992,16	1
240200	<p><u>Projetos</u></p> <p>Será medido por unidade de desenho fornecido e aprovado pela fiscalização ou terceiros conforme o caso (un).</p> <p>O item remunera o fornecimento de projeto, contendo todas as informações e detalhes construtivos, para a execução completa da obra de acordo com o padrão da Secretaria Estadual de Educação (SEE MG), inclusive a concessão dos direitos autorais referentes ao projeto para a Caixa Escolar. O projeto deverá ser constituído por: peças gráficas no formato A1; relatórios contendo as premissas de projeto; especificações técnicas; memoriais descritivos, listas de quantidade e memórias de cálculo pertinentes. Apresentados conforme relação abaixo:</p> <p>A) Os produtos gráficos deverão ser desenvolvidos por meio do software "AUTOCAD" versão 2000 ou posterior e apresentados da seguinte forma:</p> <ul style="list-style-type: none"> - Apresentações parciais na forma de projeto básico, em papel sulfite, para ajustes e liberação pela Diretoria de Rede Física das Regionais, para a execução do projeto executivo; - A entrega do projeto executivo de arquitetura, devidamente aprovado pela Diretoria de Rede Física das Regionais, deverá ser constituída por: duas cópias plotadas em papel sulfite; uma cópia do arquivo eletrônico com extensão "dwg" em "compact disc" (CD Rom). <p>B) Os relatórios, as especificações técnicas, os memoriais descritivos, lista de quantidades e as memórias de cálculo pertinentes contendo as premissas de projeto deverão ser desenvolvidas por meio dos softwares "WINWORD", ou "EXCEL" e apresentados da seguinte forma:</p> <ul style="list-style-type: none"> - Duas cópias completas no formato A4, em papel sulfite, encadernadas; 					
240201	Projeto executivo de arquitetura em formato A1	UN	1,00	1.571,81	1.571,81	1
240202	Projeto executivo de instalações hidrosanitárias em formato A1	UN	1,00	1.387,24	1.387,24	1
240203	Projeto executivo de instalações elétricas em formato A1	UN	1,00	1.464,96	1.464,96	1



SECRETARIA DE ESTADO DE EDUCAÇÃO - DIRETORIA DE INFRAESTRUTURA ESCOLAR E GESTÃO DA REDE FÍSICA - PLANILHA DE SERVIÇOS

ESCOLA: MUNICIPAL JOÃO PAULO TEIXEIRA DE SIQUEIRA

MUNICÍPIO: POVOADO DE SANTA MARIA, MUTUM MG

ISS

3,00%

SERVIÇOS: Construção de quadra poliesportiva

ITEM	DESCRIÇÃO	UNID.	ANALISADO			LOCAL DE INTERVENÇÃO
			QUANT.	PREÇO UNITÁRIO	TOTAL	
240206	Projeto executivo e estrutural de estrutura de concreto	UN	2,00	1.309,31	2.618,62	2
240207	Projeto executivo e estrutural de estrutura metálica	UN	2,00	1.781,79	3.563,58	2
240209	Projeto executivo de drenagem pluvial	UN	1,00	1.183,78	1.183,78	1
SUB-TOTAL =					12.782,15	
260000	OUTROS					
SETOP ED-50734	Friso de alumínio anodizado natural 3/8"(uso interno)	M	6,80	16,80	114,24	4,26+0,36+2,18
SUB-TOTAL =					114,24	
TOTAL CUSTO =					465.953,01	
24,93%					BDI PROJETO = 3.186,59	
21,58%					BDI OBRA = 97.794,27	
TOTAL GERAL =					566.933,87	

Alvenaria de fechamento superior na laje de cobertura das instalações sanitárias

QUANDO DA CELEBRAÇÃO DO CONTRATO ASSEGURAR QUE A EMPRESA TENHA EM SEU PODER CÓPIA DO CADERNO DE ESPECIFICAÇÕESBASE
SETOP, SIDECAP, PINI, REV00
ORSE, SINAPI ABR/21 ABR/21

Nome do técnico responsável pela elaboração da planilha: ENGENHEIRO CIVIL: PALMERINDO PIMENTA FILHO

CREA/CAU/CFT: 52.374/D MG

Data da elaboração: 16/11/21

Responsável legal: PREFEITO MUNICIPAL: PAULO ANTONIO ALVES CPF 690.557.506-20

CRONOGRAMA FÍSICO FINANCEIRO

CRONOGRAMA FÍSICO-FINANCEIRO																											
ESCOLA: MUNICIPAL JOAO PAULO TEIXEIRA DE SIQUEIRA																											
MUNICÍPIO / DISTRITO: MUTUM MG				ENDEREÇO: POVOADO DE SANTA MARIA,																							
SERVIÇOS: Construção de quadra poliesportiva.																											
ITEM	DESCRIÇÃO	VALOR	VALOR + BDI	% INC.	1º MES		2º MES		3º MES		4º MES		5º MES		6º MES		7º MES		8º MES		9º MES		10º MES		11º MES		
					%	VALOR	%	VALOR	%	VALOR	%	VALOR	%	VALOR	%	VALOR	%	VALOR	%	VALOR	%	VALOR	%	VALOR	%	VALOR	%
1	INSTALAÇÃO DOS SERVIÇOS DE ENGENHARIA	10.198,27	12.399,06	2,19%	100,00%	12.399,06																					
3	TRABALHOS EM TERRA	5.731,98	6.968,94	1,23%	5,00%	348,45	65,00%	4.529,81	30,00%	2.090,68																	
4	SONDAGEM, FUNDAÇÕES, MUROS E CONTENÇÕES	46.524,29	56.564,24	9,98%	7,00%	3.959,50	30,00%	16.969,27	63,00%	35.635,47																	
5	SUPERESTRUTURA	26.056,12	31.679,03	5,59%							15,00%	4.751,85	40,00%	12.671,61	45,00%	14.255,56											
6	ALVENARIA	12.532,94	15.237,54	2,69%							2,00%	304,75	58,00%	8.837,78	40,00%	6.095,02											
7	COBERTURA E FORRO	8.128,72	9.882,90	1,74%													50,00%	4.941,45	50,00%	4.941,45							
8	INSTALAÇÕES HIDRÁULICAS	9.419,08	11.451,72	2,02%								35,00%	4.008,10	10,00%	1.145,17	10,00%	1.145,17	20,00%	2.290,34	20,00%	2.290,34	5,00%	572,59				
9	INSTALAÇÕES SANITÁRIAS	10.480,88	12.742,65	2,25%																							
10	INSTALAÇÃO ELÉTRICA	15.618,80	18.989,34	3,35%								10,00%	1.274,27	10,00%	1.274,27	10,00%	1.274,27	35,00%	4.459,93	20,00%	2.548,53	5,00%	637,13	10,00%	1.274,27		
12	ESQUADRIAS METÁLICAS	3.832,82	4.659,94	0,82%																							
13	FERRAGENS	9.618,85	11.694,59	2,06%																							
14	REVESTIMENTO	18.643,36	22.666,59	4,00%																							
15	PISOS E RODAPÉS	19.632,92	23.869,71	4,21%																							
17	PINTURA	9.557,05	11.619,47	2,05%																							
18	BANCADAS, PRATELEIRAS E DIVISÓRIAS	84,59	102,85	0,02%																							
20	QUADRA	242.738,68	295.121,68	52,06%					1,00%	2.951,22	7,00%	20.658,52	25,00%	73.780,42	25,00%	73.780,42	20,00%	59.024,34	10,00%	29.512,17	8,00%	23.609,73	4,00%	11.804,87			
23	LIMPEZA	4.257,28	5.176,00	0,91%								6,00%	310,56	6,00%	310,56	6,00%	310,56	6,00%	310,56	6,00%	310,56	6,00%	310,56	6,00%	310,56	58,00%	3.002,08
24	LEVANTAMENTOS, E PROJETOS	12.782,15	15.968,74	2,82%	50,00%	7.984,37	50,00%	7.984,37																			
26	OUTROS	114,24	138,89	0,02%		0,00		0,00																			
TOTAL MENSAL					4,36%	24.691,37	5,20%	29.483,45	7,23%	40.982,12	7,36%	41.740,01	17,14%	97.175,98	17,75%	100.649,64	16,58%	94.012,01	11,44%	64.864,11	7,62%	43.188,97	4,28%	24.239,26	1,04%	5.906,95	
TOTAL ACUMULADO		465.953,01	566.933,87	100,00%	4,36%	24.691,37	9,56%	54.174,82	16,78%	95.156,94	24,15%	136.896,95	41,29%	234.072,93	59,04%	334.722,57	75,62%	428.734,59	87,06%	493.598,70	94,68%	536.787,66	98,96%	561.026,92	100,00%	566.933,87	
LOCAL / DATA: MUTUM MG, 16 DE NOVEMBRO DE 2021																											
Nome do técnico responsável pela elaboração da planilha: :ENGENHEIRO CIVIL: PALMERINDO PIMENTA FILHO CREA: 52.374/D MG																											

MEMORIAL DESCRITIVO DE QUADRA COBERTA



ESCOLA: MUNICIPAL JOÃO PAULO TEIXEIRA DE SIQUEIRA

MUNICÍPIO: POVOADO DE SANTA MARIA, MUTUM MG

INTRODUÇÃO

Este memorial tem o objetivo de orientar construtores, caixas escolares, prefeituras e a fiscalização acerca da construção das quadras poliesportiva coberta a serem executados no âmbito da Secretaria de Estado de Educação de Minas Gerais ou através de convênio.

Juntamente com os projetos e planilha de serviços será entregue o CADERNO DE ESPECIFICAÇÕES que tem por objetivo fixar as condições gerais e específicas que deverão ser obedecidas na execução das obras de implantação de uma quadra poliesportiva coberta.

Este memorial descritivo é documento complementar do Caderno de Especificações e da Planilha de Serviços, contendo normas técnicas, recomendações dos fabricantes e projetos.

MODELOS E PRINCIPAIS CARACTERISTICAS

As quadras cujos recursos serão repassados pela Secretaria de Estado de Educação de Minas Gerais para as Caixas escolares e prefeituras são padronizados como segue:

Modelo 3 – 504,00m² 18,00 X 28,00m

ALTURA 9,00m
PALCO 27,67m²
ALAMBRADO ESPORTIVO 115,09m (h 1,00m e h 2,00m)
PASSEIO 269,64 m²
PILARES 14
ALTURA PILARES 6,00m
LUMINÁRIAS PARA QUADRA 12un
DEPÓSITO DE MATERIAL 9,65m²
CAMARIM não tem
ARQUIBANCADA 28,95m 1 lado com 1 degrau apenas
VESTIÁRIO MASCULINO não possui
VESTIÁRIO FEMININO não possui
BANHEIRO ACESSÍVEL 7,71m² 2 unidades
PISO DA QUADRA 294,03m²
COBERTURA 521,14m²
EMPENAS (TODO PERÍMETRO) 223,60m²
BEBEDOUROS 1cj
RESERVATÓRIO DE CAPTAÇÃO DE ÁGUA PLUVIAL 5.000l

ACESSIBILIDADE

As quadras serão dotados de equipamentos, rampas e vestiários (exceto pátio que possui equipamentos para peteca e rampas) para atender o disposto na norma ABNT NBR 9050

MATERIAIS

Todo e qualquer material a ser empregado na Obra será, obrigatoriamente, de primeira qualidade e comprovada eficiência para o fim a que se destina satisfazendo às presentes especificações.

Caso ocorra a necessidade de substituição de algum material por outro equivalente, somente poderá ocorrer mediante autorização expressa e por escrito da Equipe Técnica da SEE ou da Prefeitura, no caso dos Convênios.

Caberá à essa Equipe Técnica sempre que preciso exigir do Construtor ou efetuar por iniciativa própria todos os testes e ensaios dos materiais aplicados na obra, sempre que considere necessário, de modo a preservar sua boa qualidade.

MÃO DE OBRA

A mão de obra a ser empregada, sempre que necessário especializada, deverá ser de primeira qualidade, com operários tecnicamente capazes e conhecedores de suas funções.

Com isso espera-se obter em todos os serviços a melhor execução e o melhor esmero possível em acabamentos, que só deverão ser aceitos pela Equipe Técnica da SEE ou Prefeitura em caso de convênios nessas condições.

Todos os funcionários deverão estar uniformizados.

SEGURANÇA

Para execução dos serviços, os operários deverão utilizar, obrigatoriamente, equipamentos de proteção individual (EPI) e de proteção coletiva (EPC)

Devem possuir treinamento nas Normas Regulamentadoras (NR) 01, 06, 10, 18 e 35, os certificados poderão ser solicitados em qualquer momento durante a obra.

FERRAMENTAL E EQUIPAMENTOS

Para a execução dos serviços, o construtor deverá dispor no canteiro de obras do ferramental e dos equipamentos necessários e indispensáveis ao desenvolvimento dos trabalhos em boas condições de uso.

ORIENTAÇÕES FINAIS

Após a assinatura do contrato a contratada deverá proceder a aferição das dimensões, dos alinhamentos, dos ângulos e de quaisquer outras indicações constantes no projeto, havendo divergências com as reais condições encontradas no local, esta deverá ser comunicada à fiscalização para as medidas cabíveis.

A contratada manterá em perfeitas condições todas as referências de nível e de alinhamento o que permitirá reconstituir ou aferir a locação em qualquer tempo e oportunidade.

A locação será feita sempre pelos eixos dos elementos construtivos.

No decorrer da execução dos serviços, a contratada deverá obedecer, com rigor, às especificações e aos projetos, sob pena de ter que demolir e refazer tudo o que estiver em desacordo com os documentos supracitados, sem direito a qualquer indenização;

Durante a execução dos serviços, e desde que previamente aprovado pela fiscalização, a contratada poderá utilizar as dependências da unidade escolar onde será executado os serviços, como depósito, almoxarifado, etc. e suas áreas livres como canteiro de obras, desde que em qualquer dos casos não haja comprometimento às atividades escolares e danos à estrutura existente;

Todos os materiais a serem empregados na obra serão novos e de boa qualidade, não sendo permitido o reuso de nenhum material.

A contratada deverá fornecer com a necessária antecedência à fiscalização, as amostras de todos os materiais, antes do emprego dos mesmos na execução da obra, bem como à apresentação de protótipos quando solicitado;

Para os materiais especificados serão admitidos similares, subentendendo-se como similar, um material de igual ou superior qualidade, que desempenhe idêntica função construtiva e apresente as mesmas características exigidas pelas especificações a ser provado pela contratada.

A aprovação destes materiais deverá ser feita previamente pela fiscalização, podendo esta solicitar à Contratada apresentação de certificação e/ou notas fiscais;

Correrão por conta da contratada, todos os itens relacionados com a execução da obra, tais como: materiais, mão de obra, EPI, EPC, obrigações sociais e equipamentos necessários à boa execução dos serviços;

A fiscalização terá poderes para afastar da obra qualquer funcionário que seja julgado nocivo ou prejudicial ao bom andamento dos serviços;

A contratada será responsável por todas as despesas e providências para a aprovação dos projetos, licenças, alvarás e habite-se.

A contratada se obriga a retirar do canteiro de obras quaisquer materiais porventura rejeitados pela Fiscalização;

A contratada deverá providenciar, com a urgência possível:

- As Anotações de Responsabilidade Técnica junto ao CREA ou CAU, nos termos da Lei 6496/77;
- O Alvará de Construção, na forma das disposições em vigor;
- Toda a documentação necessária junto ao INSS, Delegacia Regional do Trabalho, concessionária de serviços públicos e demais órgãos pertinentes;

Os materiais a serem empregados, bem como as obras e os serviços a serem executados,

deverão obedecer rigorosamente:

- Às normas e especificações constantes deste memorial, caderno de especificação e desenhos;
- Às normas da ABNT;
- Aos regulamentos das Empresas Concessionárias;
- Às prescrições e recomendações dos fabricantes;
- Às normas internacionais consagradas, na falta das normas da ABNT;

Correrá por conta exclusiva da contratada a responsabilidade por quaisquer acidentes no trabalho de execução das obras, bem como as indenizações que possam vir a ser devidas a terceiros por fatos relacionados com a obra, ainda que ocorridos fora do canteiro.

A contratada obedecerá ao disposto nas Normas de Segurança do Trabalho nas Atividades da Construção Civil, CIPA e SESMT, com apresentação, quando exigível, do PCMAT – Programa de Condições de Meio Ambiente de Trabalho.

Concluída a obra, a Contratada apresentará “As Built” de todos os projetos. Os serviços omissos nestas especificações somente serão considerados extraordinários quando autorizados, por escrito, pela fiscalização.

Quaisquer dos itens mencionados nas presentes especificações e não incluídos nos desenhos de execução dos projetos, ou vice-versa, terão a mesma significação como se figurassem em ambos, sendo a execução de responsabilidade da contratada.

Nenhuma modificação poderá ser feita nos desenhos, nas especificações dos projetos arquitetônicos ou nas planilhas sem autorização expressa e por escrito pela fiscalização.

A fiscalização não aceitará, sob nenhum pretexto, a transferência de qualquer responsabilidade da contratada para outras entidades, sejam fabricantes, técnicos, subempreiteiros etc.

A fiscalização poderá admitir subempreiteiros da contratada, desde que submetidos a sua previa aprovação, sem que, entretanto, tal ato implique em qualquer aceitação de transferência de responsabilidade.

A contratada deverá registrar e aprovar, junto aos órgãos competentes e as suas custas, todos os projetos relativos ao empreendimento.

Deverá arcar, ainda, com as despesas relativas a taxas, emolumentos, impostos e demais que se fizerem necessárias ao correto desenvolvimento dos trabalhos.

A contratada será responsável pela proteção de todas as instalações em obra, até sua formal entrega à Caixa Escolar.

As normas de segurança constantes destas especificações não desobrigam a contratada do cumprimento de outras disposições legais, federais, municipais e estaduais pertinentes, sendo de sua inteira responsabilidade os processos ou ações movidas por pessoas físicas ou jurídicas em decorrência de negligência nas precauções exigidas no trabalho ou da utilização de materiais inaceitáveis na execução dos serviços.

Todas as questões, reclamações, demandas judiciais, ações por perdas ou danos e indenizações oriundas de danos causados pela contratada serão de sua inteira responsabilidade, não cabendo, em nenhuma hipótese, responsabilidade solidária por parte da Caixa Escolar.

No caso em que a contratada venha como resultado das suas operações a danificar áreas pública ou de terceiros, ele as deverá recuperar deixando-as em conformidade com o seu estado original.

Cumpra a contratada providenciar e manter o pessoal habilitado necessário para a execução da obra até o cumprimento integral do contrato.

A contratada deverá apresentar e fazer constar o nome no diário de obras do engenheiro ou arquiteto residente, inscrito no CREA ou CAU, que, na ausência do Responsável Técnico, será o seu representante.

Somente esses profissionais serão considerados habilitados a tratar com a fiscalização.

Os representantes da fiscalização e toda pessoa autorizada pela mesma terão livre acesso às obras e a todos os locais onde estejam sendo realizados os trabalhos, estocados e/ou fabricados materiais e equipamentos relativos à obra, ainda que nas dependências da contratada.

A contratada deverá providenciar Diário de Obra, dotado de páginas numeradas e em três vias, onde serão registradas todas as atividades, ocorrências e demais fatos relevantes relativos à obra que deverá constar entre outros:

- As condições meteorológicas prejudiciais ao andamento dos trabalhos;
- As consultas à fiscalização;
- As datas de conclusão das etapas, caracterizadas de acordo com o cronograma aprovado;
- Os acidentes ocorridos na execução da obra ou serviço;
- As respostas às interpelações da fiscalização;
- A eventual escassez de material que resulte em dificuldade para execução da obra e/ou serviço;
- Medições das etapas de obras e respectivos valores a serem faturados;
- Outros fatos que, a juízo da contratada, devam ser objeto de registro.

Para qualquer serviço mal executado, a fiscalização reservar-se-á o direito de modificar, refazer, substituir da forma e com os materiais que melhor lhe convierem, sem que tal fato acarrete em solicitação de ressarcimento financeiro por parte da contratada, nem extensão do prazo para conclusão da obra.

A obra somente será considerada entregue após o término, por completo, de todos os trabalhos, inclusive a limpeza final, desde que efetuada a vistoria pela fiscalização e, em aceitando a entrega, emitirá o termo de recebimento provisório.

MUTUM MG, 16 DE NOVEMBRO DE 2021

ENGENHEIRO CIVIL: PALMERINDO PIMENTA FILHO, CREA: 52.374/D MG

PREFEITO MUNICIPAL: PAULO ANTONIO ALVES, CPF 690.557.506-20